



คำรับรองการปฏิบัติราชการ
สำนักงานจัดรูปที่ดินกลาง
กรมชลประทาน
ประจำปีงบประมาณ พ.ศ. 2558

1. คำรับรองระหว่าง

นายสุเทพ น้อยไพโรจน์

รองอธิบดีฝ่ายบำรุงรักษา

ผู้รับคำรับรอง

และ

นายสิริวิชัย กลิ่นภักดี

ผู้อำนวยการสำนักงานจัดรูปที่ดินกลาง

ผู้ทำคำรับรอง

- ข้าพเจ้า นายสิริวิชัย กลิ่นภักดี ผู้อำนวยการสำนักงานจัดรูปที่ดินกลาง ขอให้การยืนยันแผนยุทธศาสตร์ของกรมชลประทาน พร้อมทั้งจัดทำแผนยุทธศาสตร์ และแผนที่ยุทธศาสตร์ของหน่วยงานให้เชื่อมโยงกับเป้าประสงค์ของกรมชลประทาน มาตามแนบท้ายนี้
- คำรับรองนี้ใช้สำหรับระยะเวลา 1 ปี เริ่มตั้งแต่วันที่ 1 ตุลาคม 2557 ถึงวันที่ 30 กันยายน 2558 โดยจะนำผลการประเมินผลการดำเนินงานตามคำรับรองนี้ไปเชื่อมโยงกับการจัดสรรเงินรางวัลประจำปี
- รายละเอียดของคำรับรอง ได้แก่ กรอบการประเมินผล ตัวชี้วัดผลการปฏิบัติราชการ น้ำหนัก ข้อมูลพื้นฐาน เป้าหมาย/ เกณฑ์การให้คะแนน และรายละเอียดอื่นๆ ตามที่ปรากฏอยู่ในเอกสารประกอบท้ายคำรับรองนี้

5. ข้าพเจ้า นายสิริวิชญ กลิ่นภักดี ผู้อำนวยการสำนักงานจัดรูปที่ดินกลาง ได้ทำความเข้าใจคำรับรองตามข้อ 4 แล้ว ขอให้คำรับรองกับรองอธิบดีฝ่ายบำรุงรักษาว่าจะมุ่งมั่นปฏิบัติราชการให้เกิดผลงานที่ดีตามเป้าหมายของตัวชี้วัดแต่ละตัวในระดับสูงสุด เพื่อให้เกิดประโยชน์สุขแก่ประชาชน หรือมีคุณภาพที่ดีในการบริหารจัดการภาครัฐ ตามที่ได้ให้คำรับรองไว้

6. ผู้รับคำรับรองและผู้ทำคำรับรองได้เข้าใจคำรับรองการปฏิบัติราชการและเห็นพ้องกันแล้ว จึงได้ลงลายมือชื่อไว้เป็นสำคัญ

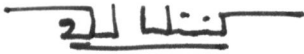

(นายสุเทพ น้อยไพโรจน์)
รองอธิบดีฝ่ายบำรุงรักษา

10 ส.ค. 2558



(นายสิริวิชญ กลิ่นภักดี)
ผู้อำนวยการสำนักงานจัดรูปที่ดินกลาง

10 ส.ค. 2558

แผนที่ยุทธศาสตร์จัดรูปที่ดินกลาง

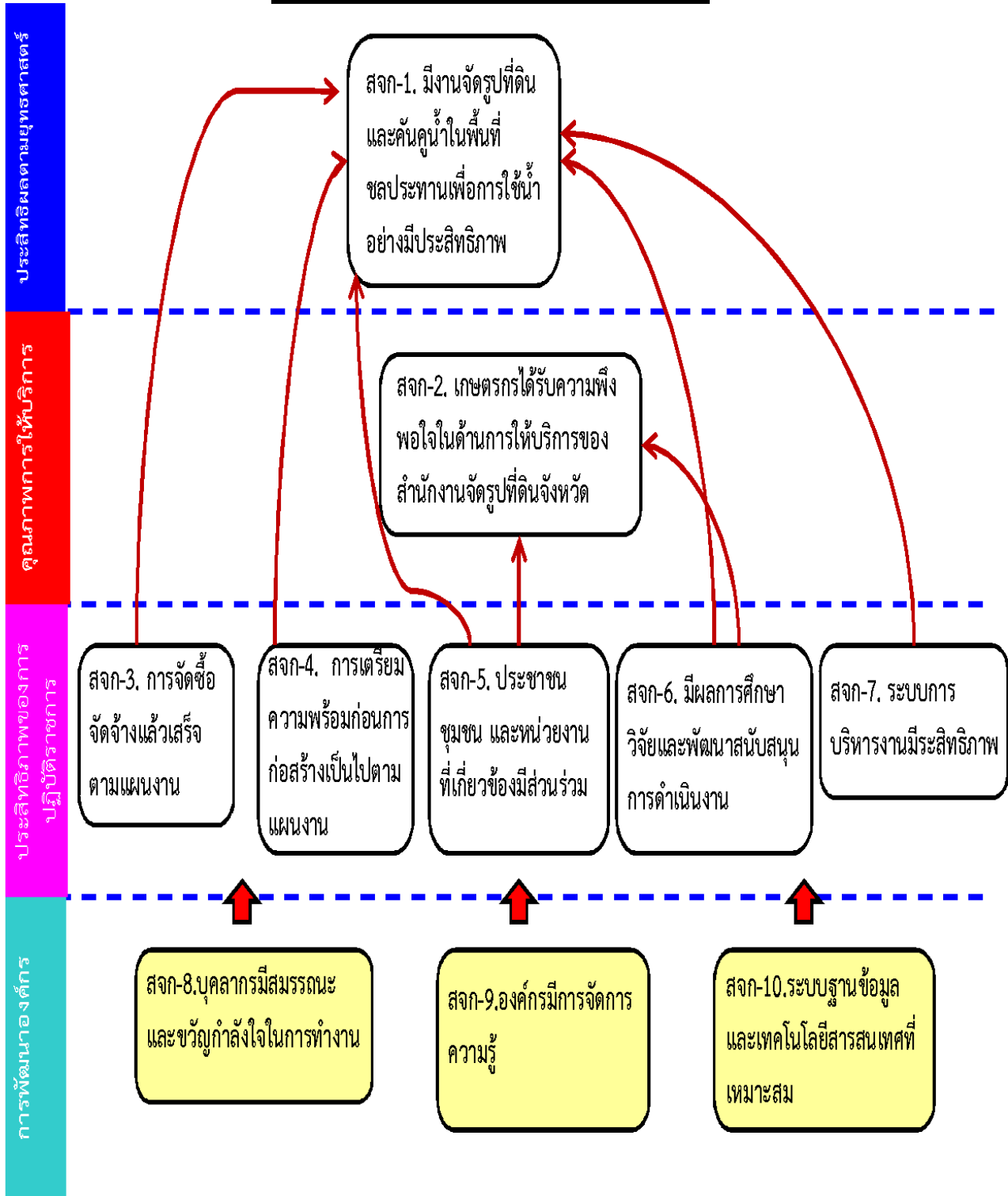

หมายเหตุ : แสดงเป้าประสงค์ของสำนักงานจัดรูปที่ดินกลาง

ความเชื่อมโยงของเป้าประสงค์ภายใต้แผนที่ยุทธศาสตร์ของสำนักงานจัดรูปที่ดินกลางกับแผนที่ยุทธศาสตร์ของกรมชลประทาน

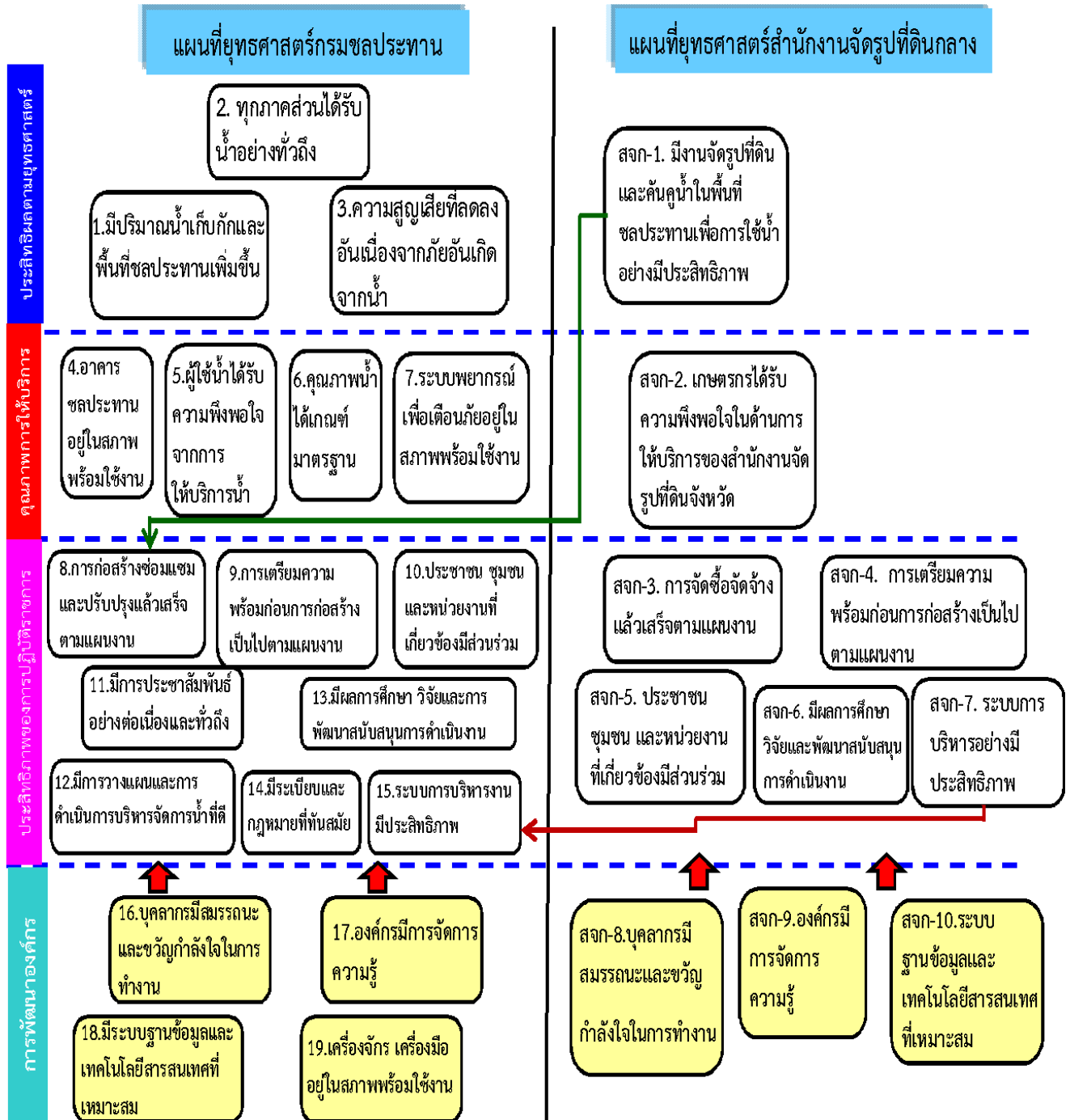

รูปแสดงความเชื่อมโยงของเป้าประสงค์ภายใต้แผนที่ยุทธศาสตร์ของสำนักงานจัดรูปที่ดินกลางกับแผนที่ยุทธศาสตร์ของกรมชลประทาน

- หมายเหตุ
- แสดงเป้าประสงค์
 - แสดงเป้าประสงค์พื้นฐานของกรมที่ควรจะมีในระดับสำนัก/กอง
 - แสดงความเชื่อมโยงของเป้าประสงค์ระดับสำนัก/กองกับเป้าประสงค์ระดับกรม
 -

เป้าประสงค์ ตัวชี้วัดและการให้น้ำหนักตัวชี้วัดของสำนักงานจัดรูปที่ดินกลาง

เป้าประสงค์	ตัวชี้วัด	น้ำหนัก
สจก-1. มีงานจัดรูปที่ดินและคันคูน้ำในพื้นที่ชลประทานเพื่อการใช้งานน้ำอย่างมีประสิทธิภาพ	สจก-1.1 (ขป11.5) ร้อยละของงานก่อสร้างงานจัดรูปที่ดินตามแผนงาน (โครงการ)	15.25%
	สจก-1.2 (ขป11.6) ร้อยละของงานก่อสร้างงานคันคูน้ำตามแผนงาน (โครงการ)	15.25%
สจก-2. เกษตรกรได้รับความพึงพอใจในด้านการให้บริการของสำนักงานจัดรูปที่ดินจังหวัด	สจก-2.1 ร้อยละความพึงพอใจของผู้รับบริการ	5.09%
สจก-3. การจัดซื้อจัดจ้างแล้วเสร็จตามแผนงาน	สจก-3.1 ร้อยละความสำเร็จในการจัดซื้อจัดจ้างของการก่อสร้างงานจัดรูปที่ดินและคันคูน้ำ (โครงการ)	1.69%
สจก-4. การเตรียมความพร้อมก่อนการก่อสร้างเป็นไปตามแผนงาน	สจก-4.1 ร้อยละของงานจ้างที่ปรึกษาออกแบบที่แล้วเสร็จตามแผน	1.69%
	สจก-4.2 ร้อยละของจำนวนพื้นที่ที่สามารถดำเนินการส่งเรื่องให้กับกระทรวงฯ เพื่อออกประกาศกำหนดท้องที่ที่จะสำรวจเป็นเขตโครงการจัดรูปที่ดิน (มาตรา 25) ให้แล้วเสร็จตามแผนงาน	1.69%
สจก-5. ประชาชน ชุมชน และหน่วยงานที่เกี่ยวข้องมีส่วนร่วม	สจก-5.1 ร้อยละของจำนวนครั้งที่ดำเนินการจัดมวลชนสัมพันธ์ในระยะก่อน ระหว่าง และหลังการก่อสร้าง	15.25%
สจก-6. มีผลการศึกษา วิจัยและพัฒนาสนับสนุนการดำเนินงาน	สจก-6.1 (ขป21) ร้อยละของการจัดทำโครงการศึกษา วิจัยและพัฒนาที่แล้วเสร็จตามแผน	5.09%
สจก-7. ระบบการบริหารงานมีประสิทธิภาพ	สจก-7.1 (ขป24.2) ร้อยละของอัตราการเบิกจ่ายงบประมาณรายจ่ายลงทุน (ไตรมาส 4)	15.25%
สจก-8. บุคลากรมีสมรรถนะและขวัญกำลังใจในการทำงาน	สจก-8.1 (ขป26) ร้อยละเฉลี่ยของข้าราชการที่ผ่านการประเมินสมรรถนะในระดับที่องค์กรคาดหวัง	1.69%
	สจก-8.2 (ขป27) ร้อยละของบุคลากรที่พอใจต่อการปฏิบัติงาน	5.09%
สจก-9. องค์กรมีการจัดการความรู้	สจก-9.1 (ขป28) ค่าเฉลี่ยคะแนนการตรวจประเมินการจัดการความรู้ (KMA)	5.09%
สจก-10. ระบบฐานข้อมูลและเทคโนโลยีสารสนเทศที่เหมาะสม	สจก-10.1 (ขป29.2) คุณภาพเว็บไซต์ของสำนัก/กอง	5.09%
	สจก-10.2 (ขป29.1) ร้อยละของการบันทึกข้อมูลในระบบติดตามออนไลน์	5.09%
	สจก-10.3 การพัฒนาระบบ GIS ด้านการจัดรูปที่ดิน	1.70%
รวม		100.00%

ตัวชี้วัด น้ำหนัก และเกณฑ์การให้คะแนนของสำนักงานจัดรูปที่ดินกลาง

ตัวชี้วัด	น้ำหนัก	เกณฑ์การให้คะแนน				
		ระดับ คะแนน 1	ระดับ คะแนน 2	ระดับ คะแนน 3	ระดับ คะแนน 4	ระดับ คะแนน 5
สจก-1.1 (ขป11.5) ร้อยละของงานก่อสร้างงานจัดรูปที่ดินตามแผนงาน (โครงการ)	15.25%	80	85	90	95	100
สจก-1.2 (ขป11.6) ร้อยละของงานก่อสร้างงานคันคูน้ำตามแผนงาน (โครงการ)	15.25%	80	85	90	95	100
สจก-2.1 ร้อยละความพึงพอใจของผู้รับบริการ	5.09%	65	70	75	80	85
สจก-3.1 ร้อยละความสำเร็จในการจัดซื้อจัดจ้างของการก่อสร้างงานจัดรูปที่ดินและคันคูน้ำ (โครงการ)	1.69%	80	85	90	95	100
สจก-4.1 ร้อยละของงานจ้างที่ปรึกษาออกแบบที่แล้วเสร็จตามแผน	1.69%	80	85	90	95	100
สจก-4.2 ร้อยละของจำนวนพื้นที่ที่สามารถดำเนินการส่งเรื่องให้กับกระทรวงฯ เพื่อออกประกาศกำหนดท้องที่ที่จะสำรวจเป็นเขตโครงการจัดรูปที่ดิน (มาตรา 25) ให้แล้วเสร็จตามแผนงาน	1.69%	80	85	90	95	100
สจก-5.1 ร้อยละของจำนวนครั้งที่ดำเนินการจัดมวลชนสัมพันธ์ในระยะก่อน ระหว่าง และหลังการก่อสร้าง	15.25%	96	97	98	99	100
สจก-6.1 (ขป21) ร้อยละของการจัดทำโครงการศึกษาวิจัยและพัฒนาที่แล้วเสร็จตามแผน	5.09%	50	75	100	100 (เสร็จก่อน 15 ก.ย.58)	100 (เสร็จก่อน 1 ก.ย.58)
สจก-7.1 (ขป24.2) ร้อยละของอัตราการเบิกจ่ายงบประมาณรายจ่ายลงทุน งบประมาณ (ไตรมาส 4)	15.25%	78	81	84	87	90
สจก-8.1 (ขป26) ร้อยละเฉลี่ยของข้าราชการที่ผ่านการประเมินสมรรถนะในระดับที่องค์กรคาดหวัง	1.69%	60	65	70	75	80
สจก-8.2 (ขป27) ร้อยละของบุคลากรที่พอใจต่อการปฏิบัติงาน	5.09%	65	70	75	80	85
สจก-9.1 (ขป28) ค่าเฉลี่ยคะแนนการตรวจประเมินการจัดการความรู้ (KMA)	5.09%	1.00 – 1.50	1.51-2.00	2.01-2.50	2.51-3.00	3.01-5.00
สจก-10.1 (ขป29.2) คุณภาพเว็บไซต์ของสำนัก/กอง	5.09%	10 คะแนน	30 คะแนน	50 คะแนน	70 คะแนน	100 คะแนน
สจก-10.2 (ขป29.1) ร้อยละของการบันทึกข้อมูลในระบบติดตามออนไลน์	5.09%	80	85	90	95	100
สจก-10.3 การพัฒนาระบบ GIS ด้านการจัดรูปที่ดิน	1.70%	1	2	3	4	5 <small>(3 จังหวัด คือ ขอนแก่น/กาฬสินธุ์/ สุรินทร์ (ศรีสะเกษ)</small>
รวม (15 ตัวชี้วัด)	100.00%					

รายละเอียดตัวชี้วัด

ตัวชี้วัด สจก-1.1 (ขป11.5) : ร้อยละของงานก่อสร้างงานจัดรูปที่ดินตามแผนงาน (โครงการ)

ชื่อตัวชี้วัด	:	ร้อยละของงานก่อสร้างงานจัดรูปที่ดินตามแผนงาน (โครงการ)
ความหมายของตัวชี้วัด	:	<ul style="list-style-type: none"> ○ จำนวนโครงการที่ได้รับการก่อสร้างงานจัดรูปที่ดิน หมายถึง โครงการที่ได้ดำเนินการก่อสร้างงานจัดรูปที่ดินแล้วตามที่ได้รับอนุมัติในปีงบประมาณ ○ โครงการที่ได้ดำเนินการก่อสร้างงานจัดรูปที่ดินแล้วเสร็จหมายถึง โครงการที่ได้รับการก่อสร้างงานจัดรูปที่ดินตามรายงานที่ผู้รับจ้างหรือผู้ควบคุมงานรายงานผลการดำเนินงานถึงคณะกรรมการตรวจการจ้างหรือคณะกรรมการตรวจการปฏิบัติงานดำเนินการเอง ○ ไม่นับกรณีเกิดเหตุภัยธรรมชาติที่สำนักไม่สามารถควบคุมได้ ○ ไม่นับกรณีที่เกษตรกรเปลี่ยนใจไม่เข้าร่วมโครงการฯ
กลุ่มตัวชี้วัด	:	<input checked="" type="checkbox"/> ตัวชี้วัดตามยุทธศาสตร์ (ขป11.5) <input type="checkbox"/> ตัวชี้วัดตามหน้าที่ <input type="checkbox"/> ตัวชี้วัดตามงานมอบหมายพิเศษ
ประเภทตัวชี้วัด	:	<input checked="" type="checkbox"/> ตัวชี้วัดสะท้อนความสำเร็จจากผู้ได้บังคับบัญชา <input type="checkbox"/> ตัวชี้วัดรายบุคคล
เป้าหมาย	:	ร้อยละ 100
		17 โครงการ <u>พื้นที่ทั้งหมด 29,230 ไร่</u> 1. พื้นที่ตำบลเชียงเครือ อำเภอเมือง จังหวัดสกลนคร เนื้อที่ 2,650 ไร่ 2. พื้นที่ตำบลหนองลาด,ขมิ้น อำเภอเมือง จังหวัดสกลนคร เนื้อที่ 1,600 ไร่ 3. พื้นที่ตำบลขมิ้น อำเภอเมือง จังหวัดสกลนคร เนื้อที่ 1,550 ไร่ 4. พื้นที่ตำบลหัวขวาง,เลิงใต้ อำเภอโกสุมพิสัย จังหวัดมหาสารคาม เนื้อที่ 2,380 ไร่ 5. พื้นที่ตำบลเลิงใต้ อำเภอโกสุมพิสัย จังหวัดมหาสารคาม เนื้อที่ 870 ไร่ 6. พื้นที่ตำบลเลิงใต้ อำเภอโกสุมพิสัย จังหวัดมหาสารคาม เนื้อที่ 1,340 ไร่ 7. พื้นที่ตำบลแห่ใต้ อำเภอโกสุมพิสัย จังหวัดมหาสารคาม เนื้อที่ 1,680 ไร่ 8. พื้นที่ตำบลแห่ใต้,ยางน้อย อำเภอโกสุมพิสัย จังหวัดมหาสารคาม เนื้อที่ 1,230 ไร่ 9. พื้นที่ตำบลแห่ใต้,ยางน้อย อำเภอโกสุมพิสัย จังหวัดมหาสารคาม เนื้อที่ 2,270 ไร่ 10.พื้นที่ตำบลแห่ใต้,ยางน้อย,หัวขวาง อำเภอโกสุมพิสัย จังหวัดมหาสารคาม เนื้อที่ 1,610 ไร่ 11.พื้นที่ตำบลแห่ใต้,ยางน้อย,หัวขวาง อำเภอโกสุมพิสัย จังหวัดมหาสารคาม เนื้อที่ 910 ไร่ 12.พื้นที่ตำบลแห่ใต้,ยางน้อย อำเภอโกสุมพิสัย จังหวัดมหาสารคาม เนื้อที่ 1,330 ไร่ 13.พื้นที่ตำบลแห่ใต้,ยางน้อย อำเภอโกสุมพิสัย จังหวัดมหาสารคาม เนื้อที่ 1,840 ไร่ 14.พื้นที่ตำบลสองชั้น,กระสัง อำเภอกระสัง จังหวัดบุรีรัมย์ เนื้อที่ 1,200 ไร่ 15.พื้นที่ตำบลหัวเขา อำเภอบางนางบวช จังหวัดสุพรรณบุรี เนื้อที่ 1,840 ไร่ 16.พื้นที่ตำบลหัวเขา อำเภอบางนางบวช จังหวัดสุพรรณบุรี เนื้อที่ 2,095 ไร่ 17.พื้นที่ตำบลหนองแม่ไก่,คำหยาด,ทางพระ อำเภอโพธิ์ทอง จังหวัดอ่างทอง เนื้อที่ 2,835 ไร่

น้ำหนักตัวชีวิต	:	15.25%
ผู้ครองตัวชีวิต	:	ผู้อำนวยการสำนักงานจัดรูปที่ดินกลาง

สูตรในการคำนวณ	P	B	W	ระดับคะแนน					R	M	คะแนนเฉลี่ย ถ่วงน้ำหนัก
				ระดับ	ระดับ	ระดับ	ระดับ	ระดับ			
				1	2	3	4	5			
P1	B1	W1	80	85	90	95	100	R1	M1	$W1 \times M1$	
P2	B2	W2	80	85	90	95	100	R2	M2	$W2 \times M2$	
.	.	.	80	85	90	95	100	.	.	.	
.	.	.	80	85	90	95	100	.	.	.	
.	.	.	80	85	90	95	100	.	.	.	
P17	B17	W17	80	85	90	95	100	R17	M17	$W17 \times M17$	
น้ำหนัก รวม	$\Sigma(B1-B17)$	$\Sigma(W1-W17)$								$\Sigma(Wi \times Mi)$	

โดยที่ :

P หมายถึง โครงการที่ดำเนินการ

B หมายถึง งบประมาณ

W หมายถึง สัดส่วนค่าน้ำหนักตามงบประมาณโครงการ

R หมายถึง ผลงานที่ทำได้

M หมายถึง คะแนนที่ได้จากการเทียบกับเกณฑ์การให้คะแนน

i หมายถึง จำนวนโครงการ ; i = 1-17 (นับรายโครงการ)

โดยคะแนนที่ได้ในแต่ละโครงการ (M) จะคูณด้วยสัดส่วนค่าน้ำหนักคะแนนโครงการ (W) และนำผลรวมคะแนนที่ได้เป็นคะแนนของตัวชีวิต $\Sigma(Wi \times Mi)$

เป้าหมายรายเดือน (ร้อยละ)	:	มีนาคม	เมษายน	พฤษภาคม	มิถุนายน	กรกฎาคม	สิงหาคม	กันยายน
		40	50	60	70	80	90	100

เกณฑ์การให้คะแนน	:	1 = ร้อยละ 80
		2 = ร้อยละ 85
		3 = ร้อยละ 90
		4 = ร้อยละ 95
		5 = ร้อยละ 100

ข้อมูลพื้นฐาน	:	ปี 2555	ปี 2556	ปี 2557
		11.88%	56.40%	83.72%

ความถี่ในการเก็บ ข้อมูล/รายงาน	:	ราย 6 เดือน
แหล่งข้อมูล/ วิธีการเก็บข้อมูล	:	สำนักงานจัดรูปที่ดินจังหวัดรายงานข้อมูลมายังกลุ่มวิศวกรรม เป็นผู้เก็บรวบรวม และสรุป ราย 6 เดือน
ผู้กำกับตัวชี้วัด	:	ผู้อำนวยการกลุ่มวิศวกรรม โทร.0-2241-5062 หัวหน้าสำนักงานจัดรูปที่ดินจังหวัด
ผู้จัดเก็บตัวชี้วัด	:	ผู้อำนวยการกลุ่มวิศวกรรม โทร.0-2241-5062 หัวหน้าฝ่ายแผนงานและประเมินผล โทร.0-2669-3553 หัวหน้าสำนักงานจัดรูปที่ดินจังหวัด

ตัวชี้วัด สจก-1.2 (ขป11.6) : ร้อยละของงานก่อสร้างงานคันคูน้ำตามแผนงาน (โครงการ)

ชื่อตัวชี้วัด	:	ร้อยละของงานก่อสร้างคันคูน้ำตามแผนงาน (โครงการ)
ความหมายของตัวชี้วัด	:	<ul style="list-style-type: none"> ○ จำนวนโครงการที่ได้รับการก่อสร้างงานคันคูน้ำ หมายถึง โครงการที่ได้ดำเนินการก่อสร้างงานคันคูน้ำแล้วตามที่ได้รับอนุมัติในปีงบประมาณ ○ โครงการที่ได้ดำเนินการก่อสร้างงานคันคูน้ำแล้วเสร็จหมายถึง โครงการที่ได้รับการก่อสร้างงานคันคูน้ำตามรายงานที่ผู้รับจ้างหรือผู้ควบคุมงานรายงานผลการดำเนินงานถึงคณะกรรมการตรวจการจ้างหรือคณะกรรมการตรวจการปฏิบัติงานดำเนินการเอง ○ ไม่นับกรณีเกิดเหตุภัยธรรมชาติที่สำนักไม่สามารถควบคุมได้ ○ ไม่นับกรณีที่เกษตรกรเปลี่ยนใจไม่เข้าร่วมโครงการฯ
กลุ่มตัวชี้วัด	:	<input checked="" type="checkbox"/> ตัวชี้วัดตามยุทธศาสตร์ (ขป11.6) <input type="checkbox"/> ตัวชี้วัดตามหน้าที่ <input type="checkbox"/> ตัวชี้วัดตามงานมอบหมายพิเศษ
ประเภทตัวชี้วัด	:	<input checked="" type="checkbox"/> ตัวชี้วัดสะท้อนความสำเร็จจากผู้ได้บังคับบัญชา <input type="checkbox"/> ตัวชี้วัดรายบุคคล
เป้าหมาย	:	ร้อยละ 100
		47 โครงการ <u>พื้นที่ทั้งหมด 80,424 ไร่</u> โครงการปฏิบัติการคันคูน้ำที่ 1 1.พื้นที่ตำบลสันติสุข อำเภอต๋อยหล่อ จังหวัดเชียงใหม่ เนื้อที่ 1,336 ไร่ 2.พื้นที่ตำบลป่าพลู อำเภอบ้านโฮ่ง จังหวัดลำพูน เนื้อที่ 2,408 ไร่ <p style="text-align: right;">รวม 3,744 ไร่</p> โครงการปฏิบัติการคันคูน้ำที่ 2 1.พื้นที่ตำบลเมืองยาว อำเภอห้างฉัตร จังหวัดลำปาง เนื้อที่ 740 ไร่ 2.พื้นที่ตำบลเมืองยาว อำเภอห้างฉัตร จังหวัดลำปาง เนื้อที่ 682 ไร่ 3.พื้นที่ตำบลบ้านเอื้อม อำเภอเมือง จังหวัดลำปาง เนื้อที่ 1,200 ไร่ 4.พื้นที่ตำบลทุ่งกล้วย อำเภอภูซาง จังหวัดพะเยา เนื้อที่ 2,327 ไร่ <p style="text-align: right;">รวม 4,949 ไร่</p> โครงการปฏิบัติการคันคูน้ำที่ 3 1.พื้นที่ตำบลท่ามะเฟือง อำเภอพิชัย จังหวัดอุตรดิตถ์ เนื้อที่ 1,600 ไร่ 2.พื้นที่ตำบลพญาแมน อำเภอพิชัย จังหวัดอุตรดิตถ์ เนื้อที่ 1,900 ไร่ <p style="text-align: right;">รวม 3,500 ไร่</p> โครงการปฏิบัติการคันคูน้ำที่ 4 1.พื้นที่ตำบลเทพนคร อำเภอเมือง จังหวัดกำแพงเพชร เนื้อที่ 1,347 ไร่ 2.พื้นที่ตำบลทุ่งน้าว อำเภอสอง จังหวัดแพร่ เนื้อที่ 1,405 ไร่ 3.พื้นที่ตำบลบ้านแก่ง อำเภอศรีสัชนาลัย จังหวัดสุโขทัย เนื้อที่ 950 ไร่ <p style="text-align: right;">รวม 3,702 ไร่</p> โครงการปฏิบัติการคันคูน้ำที่ 5 1.พื้นที่ตำบลกุดไผ่ อำเภอกุดบาก จังหวัดสกลนคร เนื้อที่ 1,800 ไร่ 2.พื้นที่ตำบลไร่ อำเภอพรรณานิคม จังหวัดสกลนคร เนื้อที่ 1,500 ไร่

- 3.พื้นที่ตำบลดงมะไฟ อำเภอเมือง จังหวัดสกลนคร เนื้อที่ 2,000 ไร่
 - 4.พื้นที่ตำบลนาโน อำเภอพรรณานิคม จังหวัดสกลนคร เนื้อที่ 1,000 ไร่
 - 5.พื้นที่ตำบลนาหัวบ่อ อำเภอพรรณานิคม จังหวัดสกลนคร เนื้อที่ 1,800 ไร่
 - 6.พื้นที่ตำบลพังขว้าง อำเภอเมือง จังหวัดสกลนคร เนื้อที่ 600 ไร่
- รวม 8,700 ไร่

โครงการปฏิบัติการคั้นน้ำที่ 6

- 1.พื้นที่ตำบลบัวใหญ่ อำเภอน้ำพอง จังหวัดขอนแก่น เนื้อที่ 2,000 ไร่
 - 2.พื้นที่ตำบลลำพาน อำเภอเมือง จังหวัดกาฬสินธุ์ เนื้อที่ 1,957 ไร่
 - 3.พื้นที่ตำบลปามา อำเภอจังหาร จังหวัดร้อยเอ็ด เนื้อที่ 882 ไร่
- รวม 4,839 ไร่

โครงการปฏิบัติการคั้นน้ำที่ 7

- 1.พื้นที่ตำบลบ้านไทย อำเภอเชียงโน จังหวัดอุบลราชธานี เนื้อที่ 3,300 ไร่
 - 2.พื้นที่ตำบลคูเมือง อำเภอมหาชนะชัย จังหวัดยโสธร เนื้อที่ 1,533 ไร่
 - 3.พื้นที่ตำบลสงยาง อำเภอมหาชนะชัย จังหวัดยโสธร เนื้อที่ 3,030 ไร่
- รวม 7,863 ไร่

โครงการปฏิบัติการคั้นน้ำที่ 8

- 1.พื้นที่ตำบลตะคุ อำเภอปทุมชัย จังหวัดนครราชสีมา เนื้อที่ 2,150 ไร่
 - 2.พื้นที่ตำบลตึกชู อำเภอภูสิงห์ จังหวัดศรีสะเกษ เนื้อที่ 2,966 ไร่
 - 3.พื้นที่ตำบลห้วยบง อำเภอด่านขุนทด จังหวัดนครราชสีมา เนื้อที่ 1,491 ไร่
- รวม 6,607 ไร่

โครงการปฏิบัติการคั้นน้ำที่ 9

- 1.พื้นที่ตำบลคูยายหมี อำเภอสนามชัยเขต จังหวัดฉะเชิงเทรา เนื้อที่ 1,900 ไร่
 - 2.พื้นที่ตำบลน้ำเป็น อำเภอเขาชะเมา จังหวัดระยอง เนื้อที่ 1,250 ไร่
 - 3.พื้นที่ตำบลหนองแวน อำเภอพนมสารคาม จังหวัดฉะเชิงเทรา เนื้อที่ 1,900 ไร่
 - 4.พื้นที่ตำบลหนองเสม็ด อำเภอเมือง จังหวัดตราด เนื้อที่ 1,250 ไร่
- รวม 6,300 ไร่

โครงการปฏิบัติการคั้นน้ำที่ 10

- 1.พื้นที่ตำบลพัฒนานิคม อำเภอพัฒนานิคม จังหวัดลพบุรี เนื้อที่ 4,000 ไร่
 - 2.พื้นที่ตำบลบ้านไร่ อำเภอหล่มสัก จังหวัดเพชรบูรณ์ เนื้อที่ 1,500 ไร่
- รวม 5,500 ไร่

โครงการปฏิบัติการคั้นน้ำที่ 11

- 1.พื้นที่ตำบลบางบาล อำเภอบางบาล จังหวัดพระนครศรีอยุธยา เนื้อที่ 2,243 ไร่
- รวม 2,243 ไร่

โครงการปฏิบัติการคั้นน้ำที่ 12

- 1.พื้นที่อำเภอวัดสิงห์ จังหวัดชัยนาท เนื้อที่ 5,504 ไร่
- รวม 5,504 ไร่

โครงการปฏิบัติการคั้นน้ำที่ 13

- 1.พื้นที่ตำบลดอนชะเอม อำเภอท่ามะกา จังหวัดกาญจนบุรี เนื้อที่ 2,000 ไร่

	<p>2.พื้นที่ตำบลท่ามะกา,ยางม่วง อำเภอท่ามะกา จังหวัดกาญจนบุรี เนื้อที่ 1,900 ไร่ รวม 3,900 ไร่</p> <p>โครงการปฏิบัติการคันคูน้ำที่ 14</p> <p>1.พื้นที่ตำบลหาดขาม อำเภอกุยบุรี จังหวัดประจวบคีรีขันธ์ เนื้อที่ 3,446 ไร่</p> <p>2.พื้นที่ตำบลหนองตาแต้ม อำเภอปราณบุรี จังหวัดประจวบคีรีขันธ์ เนื้อที่ 1,574 ไร่ รวม 5,020 ไร่</p> <p>โครงการปฏิบัติการคันคูน้ำที่ 15</p> <p>1.พื้นที่ตำบลเกาะจันทร์ อำเภอชะอวด จังหวัดนครศรีธรรมราช เนื้อที่ 1,921 ไร่</p> <p>2.พื้นที่ตำบลตากแดด อำเภอเมือง จังหวัดพังงา เนื้อที่ 1,500 ไร่ รวม 3,421 ไร่</p> <p>โครงการปฏิบัติการคันคูน้ำที่ 16</p> <p>1.พื้นที่ตำบลควนรู อำเภอรัตนภูมิ จังหวัดสงขลา เนื้อที่ 2,500 ไร่</p> <p>2.พื้นที่ตำบลปรางค์หมู่ อำเภอเมือง จังหวัดพัทลุง เนื้อที่ 2,300 ไร่</p> <p>3.พื้นที่ตำบลบ้านใหม่ อำเภอระโนด จังหวัดสงขลา เนื้อที่ 1,200 ไร่ รวม 6,000 ไร่</p> <p>โครงการปฏิบัติการคันคูน้ำที่ 17</p> <p>1.พื้นที่ตำบลดอนรัก อำเภอหนองจิก จังหวัดปัตตานี เนื้อที่ 740 ไร่</p> <p>2.พื้นที่ตำบลลูดะยิโร อำเภอมายอ จังหวัดปัตตานี เนื้อที่ 560 ไร่</p> <p>3.พื้นที่ตำบลมะกรูด อำเภอโคกโพธิ์ จังหวัดปัตตานี เนื้อที่ 240 ไร่</p> <p>4.พื้นที่ตำบลบุโละบูโย อำเภอหนองจิก จังหวัดปัตตานี เนื้อที่ 836 ไร่ รวม 2,376 ไร่</p>
น้ำหนักตัวชีวิต	: 15.25%
ผู้ครองตัวชีวิต	: ผู้อำนวยการสำนักงานจัดรูปที่ดินกลาง

สูตรในการคำนวณ	:			ระดับคะแนน							คะแนนเฉลี่ย ถ่วงน้ำหนัก	
		P	B	W	ระดับ 1	ระดับ 2	ระดับ 3	ระดับ 4	ระดับ 5	R		M
		P1	B1	W1	80	85	90	95	100	R1	M1	W1xM1
		P2	B2	W2	80	85	90	95	100	R2	M2	W2xM2
		.	.	.	80	85	90	95	100	.	.	.
		.	.	.	80	85	90	95	100	.	.	.
		.	.	.	80	85	90	95	100	.	.	.
		P47	B47	W47	80	85	90	95	100	R47	M47	W47xM47
		น้ำหนัก รวม	$\Sigma(B1-B47)$	$\Sigma(W1-W47)$								$\Sigma(Wi \times Mi)$

โดยที่ :

P หมายถึง โครงการที่ดำเนินการ

B หมายถึง งบประมาณ

W หมายถึง สัดส่วนค่าน้ำหนักตามงบประมาณโครงการ

R หมายถึง ผลงานที่ทำได้

M หมายถึง คะแนนที่ได้จากการเทียบกับเกณฑ์การให้คะแนน

i หมายถึง จำนวนโครงการ ; $i = 1-47$ (นับรายโครงการ)

โดยคะแนนที่ได้ในแต่ละโครงการ (M) จะคูณด้วยสัดส่วนค่าน้ำหนักคะแนนโครงการ (W) และนำผลรวมคะแนนที่ได้เป็นคะแนนของตัวชี้วัด $\Sigma(WixMi)$

เป้าหมายรายเดือน (ร้อยละ)	:	มีนาคม	เมษายน	พฤษภาคม	มิถุนายน	กรกฎาคม	สิงหาคม	กันยายน
		40	50	60	70	80	90	100
เกณฑ์การให้คะแนน	:	1 = ร้อยละ 80						
		2 = ร้อยละ 85						
		3 = ร้อยละ 90						
		4 = ร้อยละ 95						
		5 = ร้อยละ 100						
ข้อมูลพื้นฐาน/ เป้าหมาย	:	ปี 2555		ปี 2556		ปี 2557		
		74.38%		99.82%		96.89%		
ความถี่ในการเก็บ ข้อมูล/รายงาน	:	ราย 6 เดือน						
แหล่งข้อมูล/ วิธีการเก็บข้อมูล	:	โครงการปฏิบัติการคั่นคู่น้ำรายงานข้อมูลมายังกลุ่มวิศวกรรม เป็นผู้เก็บรวบรวม และสรุปราย 6 เดือน						
ผู้กำกับตัวชี้วัด	:	ผู้อำนวยการกลุ่มวิศวกรรม						
		โทร.0-2241-5062 ผู้อำนวยการโครงการปฏิบัติการคั่นคู่น้ำ						
ผู้จัดเก็บตัวชี้วัด	:	ผู้อำนวยการกลุ่มวิศวกรรม						
		โทร.0-2241-5062						
		หัวหน้าฝ่ายแผนงานและประเมินผล						
		โทร.0-2669-3553 ผู้อำนวยการโครงการปฏิบัติการคั่นคู่น้ำ						

ตัวชี้วัด สจก-2.1 : ร้อยละความพึงพอใจของผู้รับบริการ

ชื่อตัวชี้วัด	:	ร้อยละความพึงพอใจของผู้รับบริการ						
ความหมายของตัวชี้วัด	:	เกษตรกรได้รับความพึงพอใจในด้านการให้บริการของสำนักงานจัดรูปที่ดินจังหวัด						
กลุ่มตัวชี้วัด	:	<input type="checkbox"/> ตัวชี้วัดตามยุทธศาสตร์ <input checked="" type="checkbox"/> ตัวชี้วัดตามหน้าที่ <input type="checkbox"/> ตัวชี้วัดตามงานมอบหมายพิเศษ						
ประเภทตัวชี้วัด	:	<input checked="" type="checkbox"/> ตัวชี้วัดสะท้อนความสำเร็จจากผู้ได้บังคับบัญชา <input type="checkbox"/> ตัวชี้วัดรายบุคคล						
เป้าหมาย	:	ร้อยละ 85						
	:	ทุก สจจ.						
น้ำหนักตัวชี้วัด	:	5.09%						
ผู้ครองตัวชี้วัด	:	ผู้อำนวยการสำนักงานจัดรูปที่ดินกลาง						
สูตรในการคำนวณ	:	(ผลรวมคะแนนความพึงพอใจของผู้ตอบแบบสอบถาม ÷ จำนวนผู้ตอบแบบสอบถามทั้งหมด)						
เป้าหมายรายเดือน (ร้อยละ)	:	มีนาคม	เมษายน	พฤษภาคม	มิถุนายน	กรกฎาคม	สิงหาคม	กันยายน
	:	100	100	100	100	100	100	100
เกณฑ์การให้คะแนน	:	1 = ร้อยละ 65 2 = ร้อยละ 70 3 = ร้อยละ 75 4 = ร้อยละ 80 5 = ร้อยละ 85						
ข้อมูลพื้นฐาน/ เป้าหมาย	:	ปี 2555		ปี 2556		ปี 2557		
	:	92.14		89.38		91.13		
ความถี่ในการเก็บ ข้อมูล/รายงาน	:	ราย 3 เดือน						
แหล่งข้อมูล/ วิธีการเก็บข้อมูล	:	สำนักงานจัดรูปที่ดินจังหวัดรายงานข้อมูลมายังฝ่ายแผนงานและประเมินผล เป็นผู้เก็บรวบรวม และสรุปราย 3 เดือน ตามแบบฟอร์มที่กำหนด						
ผู้กำกับตัวชี้วัด	:	หัวหน้าฝ่ายแผนงานและประเมินผล						
	:	โทร.0-2669-3553 หัวหน้าสำนักงานจัดรูปที่ดินจังหวัด						
ผู้จัดเก็บตัวชี้วัด	:	หัวหน้าฝ่ายแผนงานและประเมินผล						
	:	โทร.0-2669-3553 หัวหน้าสำนักงานจัดรูปที่ดินจังหวัด						

ตัวชี้วัด สจก-3.1 : ร้อยละความสำเร็จในการจัดซื้อจัดจ้างของการก่อสร้างงานจัดรูปที่ดินและคันคูน้ำ
และคันคูน้ำ (โครงการ)

ชื่อตัวชี้วัด	:	ร้อยละของความสำเร็จในการจัดซื้อจัดจ้างของการก่อสร้างงานจัดรูปที่ดินและคันคูน้ำ (โครงการ)
ความหมายของตัวชี้วัด	:	<ul style="list-style-type: none"> o โครงการเป้าหมายการก่อสร้างงานจัดรูปที่ดินและคันคูน้ำ หมายถึง โครงการตามที่ได้รับอนุมัติในงบประมาณ o ความสำเร็จในการจัดซื้อจัดจ้างของการก่อสร้างฯแล้วเสร็จ ให้หมายถึงการดำเนินการเมื่อได้ผู้รับจ้าง
กลุ่มตัวชี้วัด	:	<input type="checkbox"/> ตัวชี้วัดตามยุทธศาสตร์ <input checked="" type="checkbox"/> ตัวชี้วัดตามหน้าที่ <input type="checkbox"/> ตัวชี้วัดตามงานมอบหมายพิเศษ
ประเภทตัวชี้วัด	:	<input checked="" type="checkbox"/> ตัวชี้วัดสะท้อนความสำเร็จจากผู้ใต้บังคับบัญชา <input type="checkbox"/> ตัวชี้วัดรายบุคคล
เป้าหมาย	:	ร้อยละ 100
		64 โครงการ โครงการทั้งหมด (จัดรูปที่ดิน+คันคูน้ำ) จำนวน 64 โครงการ (109,654 ไร่) 1.พื้นที่ทั้งหมดงานจัดรูปที่ดิน 17 โครงการ (29,230 ไร่) ดังนี้ 1. พื้นที่ตำบลเชียงเครือ อำเภอเมือง จังหวัดสกลนคร เนื้อที่ 2,650 ไร่ 2. พื้นที่ตำบลหนองลาด,ขมิ้น อำเภอเมือง จังหวัดสกลนคร เนื้อที่ 1,600 ไร่ 3. พื้นที่ตำบลขมิ้น อำเภอเมือง จังหวัดสกลนคร เนื้อที่ 1,550 ไร่ 4. พื้นที่ตำบลหัวขวาง,เลิงใต้ อำเภอโกสุมพิสัย จังหวัดมหาสารคาม เนื้อที่ 2,380 ไร่ 5. พื้นที่ตำบล เลิงใต้ อำเภอโกสุมพิสัย จังหวัดมหาสารคาม เนื้อที่ 870 ไร่ 6. พื้นที่ตำบลเลิงใต้ อำเภอโกสุมพิสัย จังหวัดมหาสารคาม เนื้อที่ 1,340 ไร่ 7. พื้นที่ตำบลแห่ใต้ อำเภอโกสุมพิสัย จังหวัดมหาสารคาม เนื้อที่ 1,680 ไร่ 8. พื้นที่ตำบลแห่ใต้,ยางน้อย อำเภอโกสุมพิสัย จังหวัดมหาสารคาม เนื้อที่ 1,230 ไร่ 9. พื้นที่ตำบลแห่ใต้,ยางน้อย อำเภอโกสุมพิสัย จังหวัดมหาสารคาม เนื้อที่ 2,270 ไร่ 10.พื้นที่ตำบลแห่ใต้,ยางน้อย,หัวขวาง อำเภอโกสุมพิสัย จังหวัดมหาสารคาม เนื้อที่ 1,610 ไร่ 11.พื้นที่ตำบลแห่ใต้,ยางน้อย,หัวขวาง อำเภอโกสุมพิสัย จังหวัดมหาสารคาม เนื้อที่ 910 ไร่ 12.พื้นที่ตำบลแห่ใต้,ยางน้อย อำเภอโกสุมพิสัย จังหวัดมหาสารคาม เนื้อที่ 1,330 ไร่ 13.พื้นที่ตำบลแห่ใต้,ยางน้อย อำเภอโกสุมพิสัย จังหวัดมหาสารคาม เนื้อที่ 1,840 ไร่ 14.พื้นที่ตำบลสองชั้น,กระสัง อำเภอกระสัง จังหวัดบุรีรัมย์ เนื้อที่ 1,200 ไร่ 15.พื้นที่ตำบลหัวเขา อำเภอบางนางบวช จังหวัดสุพรรณบุรี เนื้อที่ 1,840 ไร่ 16.พื้นที่ตำบลหัวเขา อำเภอบางนางบวช จังหวัดสุพรรณบุรี เนื้อที่ 2,095 ไร่ 17.พื้นที่ตำบลหนองแม่ไก่,คำหยาด,ทางพระ อำเภอโพธิ์ทอง จังหวัดอ่างทอง เนื้อที่ 2,835 ไร่

2.พื้นที่ทั้งหมดงานคันคูน้ำ 47 โครงการ (80,424 ไร่) ดังนี้

โครงการปฏิบัติการคันคูน้ำที่ 1

1.พื้นที่ตำบลสันติสุข อำเภอต๋อยหล่อ จังหวัดเชียงใหม่ เนื้อที่ 1,336 ไร่

2.พื้นที่ตำบลป่าพลู อำเภอบ้านโฮ่ง จังหวัดลำพูน เนื้อที่ 2,408 ไร่

รวม 3,744 ไร่

โครงการปฏิบัติการคันคูน้ำที่ 2

1.พื้นที่ตำบลเมืองยาว อำเภอห้างฉัตร จังหวัดลำปาง เนื้อที่ 740 ไร่

2.พื้นที่ตำบลเมืองยาว อำเภอห้างฉัตร จังหวัดลำปาง เนื้อที่ 682 ไร่

3.พื้นที่ตำบลบ้านเอื้อม อำเภอเมือง จังหวัดลำปาง เนื้อที่ 1,200 ไร่

4.พื้นที่ตำบลทุ่งกล้วย อำเภอภูซาง จังหวัดพะเยา เนื้อที่ 2,327 ไร่

รวม 4,949 ไร่

โครงการปฏิบัติการคันคูน้ำที่ 3

1.พื้นที่ตำบลท่ามะเฟือง อำเภอพิชัย จังหวัดอุตรดิตถ์ เนื้อที่ 1,600 ไร่

2.พื้นที่ตำบลพญาแมน อำเภอพิชัย จังหวัดอุตรดิตถ์ เนื้อที่ 1,900 ไร่

รวม 3,500 ไร่

โครงการปฏิบัติการคันคูน้ำที่ 4

1.พื้นที่ตำบลเทพนคร อำเภอเมือง จังหวัดกำแพงเพชร เนื้อที่ 1,347 ไร่

2.พื้นที่ตำบลทุ่งน้ำ อำเภอสอง จังหวัดแพร่ เนื้อที่ 1,405 ไร่

3.พื้นที่ตำบลบ้านแก่ง อำเภอศรีสัชชนาลัย จังหวัดสุโขทัย เนื้อที่ 950 ไร่

รวม 3,702 ไร่

โครงการปฏิบัติการคันคูน้ำที่ 5

1.พื้นที่ตำบลกุดไผ่ อำเภอกุดบาก จังหวัดสกลนคร เนื้อที่ 1,800 ไร่

2.พื้นที่ตำบลไร่ อำเภอมพรรณานิคม จังหวัดสกลนคร เนื้อที่ 1,500 ไร่

3.พื้นที่ตำบลดงมะไฟ อำเภอเมือง จังหวัดสกลนคร เนื้อที่ 2,000 ไร่

4.พื้นที่ตำบลนาโน อำเภอมพรรณานิคม จังหวัดสกลนคร เนื้อที่ 1,000 ไร่

5.พื้นที่ตำบลนาหัวบ่อ อำเภอมพรรณานิคม จังหวัดสกลนคร เนื้อที่ 1,800 ไร่

6.พื้นที่ตำบลพังขว้าง อำเภอเมือง จังหวัดสกลนคร เนื้อที่ 600 ไร่

รวม 8,700 ไร่

โครงการปฏิบัติการคันคูน้ำที่ 6

1.พื้นที่ตำบลบัวใหญ่ อำเภอน้ำพอง จังหวัดขอนแก่น เนื้อที่ 2,000 ไร่

2.พื้นที่ตำบลลำพาน อำเภอเมือง จังหวัดกาฬสินธุ์ เนื้อที่ 1,957 ไร่

3.พื้นที่ตำบลปามา อำเภอจังหาร จังหวัดร้อยเอ็ด เนื้อที่ 882 ไร่

รวม 4,839 ไร่

โครงการปฏิบัติการคันคูน้ำที่ 7

1.พื้นที่ตำบลบ้านไทย อำเภอเขื่องใน จังหวัดอุบลราชธานี เนื้อที่ 3,300 ไร่

2.พื้นที่ตำบลคูเมือง อำเภอมหาชนะชัย จังหวัดยโสธร เนื้อที่ 1,533 ไร่

3.พื้นที่ตำบลสงยาง อำเภอมหาชนะชัย จังหวัดยโสธร เนื้อที่ 3,030 ไร่

รวม 7,863 ไร่

โครงการปฏิบัติการคั้นน้ำที่ 8

- 1.พื้นที่ตำบลตะคุ อำเภอบึงขชัย จังหวัดนครราชสีมา เนื้อที่ 2,150 ไร่
 - 2.พื้นที่ตำบลตึกขุ อำเภอกุฉินทัง จังหวัดศรีสะเกษ เนื้อที่ 2,966 ไร่
 - 3.พื้นที่ตำบลห้วยบง อำเภอด่านขุนทด จังหวัดนครราชสีมา เนื้อที่ 1,491 ไร่
- รวม 6,607 ไร่

โครงการปฏิบัติการคั้นน้ำที่ 9

- 1.พื้นที่ตำบลคูยายหมี อำเภอสนามชัยเขต จังหวัดฉะเชิงเทรา เนื้อที่ 1,900 ไร่
 - 2.พื้นที่ตำบลน้ำเป็น อำเภอลำลูกเกด จังหวัดระยอง เนื้อที่ 1,250 ไร่
 - 3.พื้นที่ตำบลหนองแหวน อำเภอพนมสารคาม จังหวัดฉะเชิงเทรา เนื้อที่ 1,900 ไร่
 - 4.พื้นที่ตำบลหนองเสม็ด อำเภอเมือง จังหวัดตราด เนื้อที่ 1,250 ไร่
- รวม 6,300 ไร่

โครงการปฏิบัติการคั้นน้ำที่ 10

- 1.พื้นที่ตำบลพัฒนานิคม อำเภอพัฒนานิคม จังหวัดลพบุรี เนื้อที่ 4,000 ไร่
 - 2.พื้นที่ตำบลบ้านไร่ อำเภอหล่มสัก จังหวัดเพชรบูรณ์ เนื้อที่ 1,500 ไร่
- รวม 5,500 ไร่

โครงการปฏิบัติการคั้นน้ำที่ 11

- 1.พื้นที่ตำบลบางบาล อำเภอบางบาล จังหวัดพระนครศรีอยุธยา เนื้อที่ 2,243 ไร่
- รวม 2,243 ไร่

โครงการปฏิบัติการคั้นน้ำที่ 12

- 1.พื้นที่อำเภอวัดสิงห์ จังหวัดชัยนาท เนื้อที่ 5,504 ไร่
- รวม 5,504 ไร่

โครงการปฏิบัติการคั้นน้ำที่ 13

- 1.พื้นที่ตำบลดอนชะเอม อำเภอท่ามะกา จังหวัดกาญจนบุรี เนื้อที่ 2,000 ไร่
 - 2.พื้นที่ตำบลท่ามะกา,ยางม่วง อำเภอท่ามะกา จังหวัดกาญจนบุรี เนื้อที่ 1,900 ไร่
- รวม 3,900 ไร่

โครงการปฏิบัติการคั้นน้ำที่ 14

- 1.พื้นที่ตำบลหาดขาม อำเภอกุยบุรี จังหวัดประจวบคีรีขันธ์ เนื้อที่ 3,446 ไร่
 - 2.พื้นที่ตำบลหนองตาแต้ม อำเภอปราณบุรี จังหวัดประจวบคีรีขันธ์ เนื้อที่ 1,574 ไร่
- รวม 5,020 ไร่

โครงการปฏิบัติการคั้นน้ำที่ 15

- 1.พื้นที่ตำบลเกาะจันทร์ อำเภอชะอวด จังหวัดนครศรีธรรมราช เนื้อที่ 1,921 ไร่
 - 2.พื้นที่ตำบลตากแดด อำเภอเมือง จังหวัดพังงา เนื้อที่ 1,500 ไร่
- รวม 3,421 ไร่

โครงการปฏิบัติการคั้นน้ำที่ 16

- 1.พื้นที่ตำบลควนรู อำเภอรัตนภูมิ จังหวัดสงขลา เนื้อที่ 2,500 ไร่
 - 2.พื้นที่ตำบลปรางค์หมู อำเภอเมือง จังหวัดพัทลุง เนื้อที่ 2,300 ไร่
 - 3.พื้นที่ตำบลบ้านใหม่ อำเภอระโนด จังหวัดสงขลา เนื้อที่ 1,200 ไร่
- รวม 6,000 ไร่

	โครงการปฏิบัติการคันคูน้าที่ 17 1.พื้นที่ตำบลตอกรัก อำเภอหนองจิก จังหวัดปัตตานี เนื้อที่ 740 ไร่ 2.พื้นที่ตำบลลูดะบะยิไร อำเภอมายอ จังหวัดปัตตานี เนื้อที่ 560 ไร่ 3.พื้นที่ตำบลมะกรูด อำเภอโคกโพธิ์ จังหวัดปัตตานี เนื้อที่ 240 ไร่ 4.พื้นที่ตำบลบุโละบุโย อำเภอหนองจิก จังหวัดปัตตานี เนื้อที่ 836 ไร่ <p style="text-align: center;">รวม 2,376 ไร่</p>							
น้ำหนักตัวชีวิต	:	1.69%						
ผู้ครองตัวชีวิต	:	ผู้อำนวยการสำนักงานจัดรูปที่ดินกลาง						
สูตรในการคำนวณ	:	-						
เป้าหมายรายเดือน (ร้อยละ)	:	มีนาคม	เมษายน	พฤษภาคม	มิถุนายน	กรกฎาคม	สิงหาคม	กันยายน
		40	50	60	70	80	90	100
เกณฑ์การให้คะแนน	:	1 = ร้อยละ 80 2 = ร้อยละ 85 3 = ร้อยละ 90 4 = ร้อยละ 95 5 = ร้อยละ 100						
ข้อมูลพื้นฐาน/ เป้าหมาย	:	ปี 2555		ปี 2556		ปี 2557		
		93.93%		96.47%		98.39%		
ความถี่ในการเก็บ ข้อมูล/รายงาน	:	รายไตรมาส						
แหล่งข้อมูล/ วิธีการเก็บข้อมูล	:	สำนักงานจัดรูปที่ดินจังหวัด/โครงการปฏิบัติการคันคูน้า รายงานข้อมูลมายังกลุ่ม วิศวกรรม เป็นผู้เก็บรวบรวม และสรุปรายไตรมาส						
ผู้กำกับตัวชีวิต	:	ผู้อำนวยการกลุ่มวิศวกรรม โทร.0-2241-5062 หัวหน้าสำนักงานจัดรูปที่ดินจังหวัด/ผู้อำนวยการโครงการปฏิบัติการคันคูน้า						
ผู้จัดเก็บตัวชีวิต	:	ผู้อำนวยการกลุ่มวิศวกรรม โทร.0-2241-5062 หัวหน้าสำนักงานจัดรูปที่ดินจังหวัด/ผู้อำนวยการโครงการปฏิบัติการคันคูน้า						

ตัวชี้วัด สจก-4.1 : ร้อยละของงานจ้างที่ปรึกษาออกแบบที่แล้วเสร็จตามแผน

ชื่อตัวชี้วัด	: ร้อยละของงานจ้างที่ปรึกษาออกแบบที่แล้วเสร็จตามแผน							
ความหมายของตัวชี้วัด	: <ul style="list-style-type: none"> o พื้นที่เป้าหมาย หมายถึง พื้นที่งานออกแบบจัดรูปที่ดินโดยที่ปรึกษาตามที่ได้รับอนุมัติใน o การออกแบบจัดรูปที่ดินโดยที่ปรึกษาแล้วเสร็จ ให้หมายถึง การดำเนินการเมื่อได้ผู้รับจ้าง 							
กลุ่มตัวชี้วัด	: <input type="checkbox"/> ตัวชี้วัดตามยุทธศาสตร์ <input checked="" type="checkbox"/> ตัวชี้วัดตามหน้าที่ <input type="checkbox"/> ตัวชี้วัดตามงานมอบหมายพิเศษ							
ประเภทตัวชี้วัด	: <input checked="" type="checkbox"/> ตัวชี้วัดสะท้อนความสำเร็จจากผู้ได้บังคับบัญชา <input type="checkbox"/> ตัวชี้วัดรายบุคคล							
เป้าหมาย	: ร้อยละ 100							
	: พื้นที่ดำเนินการ จำนวน 19,710 ไร่ 1. พื้นที่ตำบลดงลิง ตำบลเจ้าท่า อำเภอทลิ่งไสย จังหวัดกาฬสินธุ์ เนื้อที่ประมาณ 10,630 ไร่ 2. พื้นที่ตำบลบ้านป่า ตำบลดอนทอง ตำบลหัวรอ ตำบลสมอแข อำเภอเมือง จังหวัดพิษณุโลก เนื้อที่ประมาณ 9,080 ไร่							
น้ำหนักตัวชี้วัด	: 1.69%							
ผู้ครองตัวชี้วัด	: ผู้อำนวยการสำนักงานจัดรูปที่ดินกลาง							
สูตรในการคำนวณ	: (จำนวนงานออกแบบที่แล้วเสร็จ ÷ จำนวนงานออกแบบตามแผนงาน) x 100							
เป้าหมายรายเดือน (ร้อยละ)	มีนาคม	เมษายน	พฤษภาคม	มิถุนายน	กรกฎาคม	สิงหาคม	กันยายน	
	40	50	60	70	80	90	100	
เกณฑ์การให้คะแนน	: 1 = ร้อยละ 80 2 = ร้อยละ 85 3 = ร้อยละ 90 4 = ร้อยละ 95 5 = ร้อยละ 100							
ข้อมูลพื้นฐาน/เป้าหมาย	ปี 2555	ปี 2556			ปี 2557			
	แผน 65,690 ไร่ ผล 65,690 ไร่ คิดเป็น 100 %	แผน 81,950 ไร่ ผล 81,950 ไร่ คิดเป็น 100 %			แผน 20,600 ไร่ ผล 20,600 ไร่ คิดเป็น 100 %			
ความถี่ในการเก็บข้อมูล/รายงาน	: ราย 3 เดือน							
แหล่งข้อมูล/วิธีการเก็บข้อมูล	: กลุ่มวิศวกรรม ได้จัดจ้างที่ปรึกษาออกแบบงานจัดรูปที่ดิน ทำการเก็บรวบรวมข้อมูล และสรุปผลเป็นรายไตรมาส							

ผู้กำกับตัวชี้วัด	:	ผู้อำนวยการกลุ่มวิศวกรรม โทร.0-2241-5062
ผู้จัดเก็บตัวชี้วัด	:	ผู้อำนวยการกลุ่มวิศวกรรม โทร.0-2241-5062

ตัวชี้วัด สจก-4.2 : ร้อยละของจำนวนพื้นที่ที่สามารถดำเนินการส่งเรื่องให้กับกระทรวงฯ เพื่อออกประกาศกำหนด
ท้องที่ที่จะสำรวจเป็นเขตโครงการจัดรูปที่ดิน (มาตรา 25) ให้แล้วเสร็จตามแผนงาน

ชื่อตัวชี้วัด	:	ร้อยละของจำนวนพื้นที่ที่สามารถดำเนินการส่งเรื่องให้กระทรวงฯ เพื่อออกประกาศกำหนดท้องที่ที่จะสำรวจเป็นเขตโครงการจัดรูปที่ดิน (มาตรา 25) ให้แล้วเสร็จตามแผนงาน						
ความหมายของตัวชี้วัด	:	กำหนดท้องที่ที่จะสำรวจเป็นเขตโครงการจัดรูปที่ดิน เป็นการระบุพื้นที่ที่จะทำการสำรวจ และมีแผนที่แสดงขอบเขตแนบท้ายประกาศ						
กลุ่มตัวชี้วัด	:	<input type="checkbox"/> ตัวชี้วัดตามยุทธศาสตร์ <input checked="" type="checkbox"/> ตัวชี้วัดตามหน้าที่ <input type="checkbox"/> ตัวชี้วัดตามงานมอบหมายพิเศษ						
ประเภทตัวชี้วัด	:	<input checked="" type="checkbox"/> ตัวชี้วัดสะท้อนความสำเร็จจากผู้ได้บังคับบัญชา <input type="checkbox"/> ตัวชี้วัดรายบุคคล						
เป้าหมาย	:	ร้อยละ 100						
	:	พื้นที่ดำเนินการ จำนวน 37,300 ไร่ 1. ตำบลพังโคน ตำบลม่วงไข่ ตำบลไฮหย่อง อำเภอพังโคน ตำบลเตือศรีคันไชย อำเภอรือเสาะ ตำบลแวง อำเภอสว่างแดนดิน ตำบลวาริชภูมิ อำเภอวาริชภูมิ จังหวัดสกลนคร (ส่วนที่ 2) เนื้อที่ 10,200 ไร่ 2. ตำบลนาเชือก ตำบลเขวาไร่ ตำบลหนองเม็ก ตำบลหนองกุง อำเภอนาเชือก จังหวัดมหาสารคาม เนื้อที่ 22,900 ไร่ 3. ตำบลนิคม อำเภอสตึก จังหวัดบุรีรัมย์ เนื้อที่ 4,200 ไร่						
น้ำหนักตัวชี้วัด	:	1.69%						
ผู้ครองตัวชี้วัด	:	ผู้อำนวยการสำนักงานจัดรูปที่ดินกลาง						
สูตรในการคำนวณ	:	$(\text{จำนวนพื้นที่ที่สามารถดำเนินการส่งเรื่องฯ ได้แล้วเสร็จ} \div \text{จำนวนพื้นที่ที่ต้องส่งเรื่องฯ ทั้งหมดตามแผนงาน}) \times 100$						
เป้าหมายรายเดือน (ระดับ)	:	มีนาคม	เมษายน	พฤษภาคม	มิถุนายน	กรกฎาคม	สิงหาคม	กันยายน
		40	50	60	70	80	90	100
เกณฑ์การให้คะแนน	:	1 = ร้อยละ 80 2 = ร้อยละ 85 3 = ร้อยละ 90 4 = ร้อยละ 95 5 = ร้อยละ 100						
ข้อมูลพื้นฐาน/ เป้าหมาย	:	ปี 2555		ปี 2556		ปี 2557		
		-		ร้อยละ 100 (11,140 ไร่)		ร้อยละ 100 (1,500 ไร่)		
ความถี่ในการเก็บ ข้อมูล/รายงาน	:	รายไตรมาส						

แหล่งข้อมูล/ วิธีการเก็บข้อมูล	: สำนักงานจัดรูปที่ดินจังหวัดรวบรวมข้อมูลท้องที่ที่จะสำรวจเป็นเขตโครงการจัดรูปที่ดินพร้อม ทั้งแผนที่สังเขป ส่งมายังสำนักงานจัดรูปที่ดินกลาง เพื่อจัดทำเป็นประกาศเสนอกรม แล้ว นำเสนอรัฐมนตรีว่าการกระทรวงเกษตรและสหกรณ์ เพื่อลงนามในประกาศต่อไป
ผู้กำกับตัวชี้วัด	: ผู้อำนวยการกลุ่มกฎหมายจัดรูปที่ดิน โทร.0-2241-3058
ผู้จัดเก็บตัวชี้วัด	: ผู้อำนวยการกลุ่มกฎหมายจัดรูปที่ดิน โทร.0-2241-3058 หัวหน้าสำนักงานจัดรูปที่ดินจังหวัด

ตัวชี้วัด สจก-5.1 : ร้อยละของจำนวนครั้งที่ดำเนินการจัดมวชนสัมพันธ์ในระยะก่อน ระหว่าง และ หลังการก่อสร้าง

ชื่อตัวชี้วัด	:	ร้อยละของจำนวนครั้งที่ดำเนินการจัดมวชนสัมพันธ์ในระยะก่อน ระหว่าง และหลังการก่อสร้าง
ความหมายของตัวชี้วัด	:	<p>o การจัดมวชนสัมพันธ์ เป็นการประชาสัมพันธ์งานจัดรูปที่ดิน/คั่นคูน้ำในรูปแบบต่างๆ เช่น การประชุมชี้แจง การอบรม ดูงาน เป็นต้น แบ่งเป็นระยะดังนี้</p> <p><u>ก่อนโครงการ</u></p> <ul style="list-style-type: none"> - ประชุมชี้แจงเพื่อขยายงานจัดรูปที่ดิน/คั่นคูน้ำ - การศึกษาดูงานในพื้นที่จัดรูปที่ดิน/คั่นคูน้ำ - ประชุมเพื่อจัดทำบันทึกยินยอมงานจัดรูปที่ดิน/คั่นคูน้ำ - ประชุมชี้แจงเนื้อหาที่แปลงกรรมสิทธิ์ - ประชุมชี้แจงรูปแบบผังแปลงการก่อสร้าง(ออกแบบ) - ประชุมชี้แจงเพื่อส่งมอบพื้นที่การก่อสร้างจัดรูปที่ดิน/คั่นคูน้ำ (แจ้งให้หยุดการทำ การเพาะปลูกเพื่อส่งพื้นที่ให้ผู้รับจ้าง) - ประชุมจัดตั้ง/ฟื้นฟูกลุ่มผู้ใช้น้ำงานคั่นคูน้ำ <p><u>ระหว่างโครงการ</u></p> <ul style="list-style-type: none"> - ประชุมชี้แจงขั้นตอนงานการก่อสร้างจัดรูปที่ดิน/คั่นคูน้ำ - ประชุมชี้แจงการวางแผนก่อสร้างงานจัดรูปที่ดิน - ประชุมชี้แจงการแก้ไขปัญหาทางานก่อสร้างจัดรูปที่ดิน - ประชุมชี้แจงเพื่อเตรียมรับมอบพื้นที่ก่อสร้างงานจัดรูปที่ดิน (ก่อนตรวจรับงาน) <p><u>หลังโครงการ</u></p> <ul style="list-style-type: none"> - ประชุมชี้แจงเก็บเอกสารสิทธิที่ดิน - ประชุมชี้แจงการเรียกเก็บเงินค่าใช้จ่ายในการจัดรูปที่ดิน - ประชุมจัดตั้ง/ฟื้นฟูกลุ่มผู้ใช้น้ำงานจัดรูปที่ดิน - อบรมเกษตรกรหลักสูตรต่างๆ - ประชุมแก้ไขปัญหาโรงเรียน/การขออนุญาตต่างๆ - ประชุมเผยแพร่งานจัดรูปที่ดิน/คั่นคูน้ำ - อบรมกลุ่มผู้ใช้น้ำและถ่ายโอนภารกิจงานคั่นคูน้ำ <p><u>เงื่อนไข</u> ไม่นับรวมการเผยแพร่และประชาสัมพันธ์ข้อมูลผ่านสื่อต่างๆ ดังนี้ สื่อโทรทัศน์ / สื่อวิทยุกระจายเสียง / สื่อสิ่งพิมพ์ / สื่ออินเทอร์เน็ต / ป้ายประชาสัมพันธ์ (Bill Bord) / สื่อกิจกรรม / สื่อนิทรรศการ / สื่อคลินิกเกษตรกร</p>
กลุ่มตัวชี้วัด	:	<input type="checkbox"/> ตัวชี้วัดตามยุทธศาสตร์ <input checked="" type="checkbox"/> ตัวชี้วัดตามหน้าที่ <input type="checkbox"/> ตัวชี้วัดตามงานมอบหมายพิเศษ
ประเภทตัวชี้วัด	:	<input checked="" type="checkbox"/> ตัวชี้วัดสะท้อนความสำเร็จจากผู้ได้บังคับบัญชา <input type="checkbox"/> ตัวชี้วัดรายบุคคล
เป้าหมาย	:	ร้อยละ 100

	:	271 ครั้ง (สจจ. ละ 5 ครั้ง จำนวน 26 สจจ. / คั่นคูน้ำ ละ 3 ครั้งต่อโครงการ 47 โครงการ จำนวน 17 คั่นคูน้ำ)						
น้ำหนักตัวชีวิต	:	15.25%						
ผู้ครองตัวชีวิต	:	ผู้อำนวยการสำนักงานจัดรูปที่ดินกลาง						
สูตรในการคำนวณ	:	(จำนวนครั้งที่จัดกิจกรรมมวลชนสัมพันธ์ ÷ จำนวนครั้งที่จัดกิจกรรมมวลชนสัมพันธ์ตามแผน) X 100						
เป้าหมายรายเดือน (ร้อยละ)	:	มีนาคม	เมษายน	พฤษภาคม	มิถุนายน	กรกฎาคม	สิงหาคม	กันยายน
		70	75	80	85	90	95	100
เกณฑ์การให้คะแนน	:	1 = ร้อยละ 96 2 = ร้อยละ 97 3 = ร้อยละ 98 4 = ร้อยละ 99 5 = ร้อยละ 100						
ข้อมูลพื้นฐาน/ เป้าหมาย	:	ปี 2555		ปี 2556		ปี 2557		
		100 % (553 ครั้ง)		100 % (444 ครั้ง)		107 % (276 ครั้ง)		
ความถี่ในการเก็บ ข้อมูล/รายงาน	:	ราย 6 เดือน						
แหล่งข้อมูล/ วิธีการเก็บข้อมูล	:	สำนักงานจัดรูปที่ดินจังหวัด/โครงการปฏิบัติการคั่นคูน้ำ รายงานข้อมูลมายังฝ่ายแผนงาน และประเมินผลเป็นผู้เก็บรวบรวม และราย 6 เดือน						
ผู้กำกับตัวชีวิต	:	หัวหน้าฝ่ายแผนงานและประเมินผล โทร.0-2669-3553 หัวหน้าสำนักงานจัดรูปที่ดินจังหวัด / ผู้อำนวยการโครงการปฏิบัติการคั่นคูน้ำ						
ผู้จัดเก็บตัวชีวิต	:	หัวหน้าฝ่ายแผนงานและประเมินผล โทร.0-2669-3553 หัวหน้าสำนักงานจัดรูปที่ดินจังหวัด / ผู้อำนวยการโครงการปฏิบัติการคั่นคูน้ำ						

ตัวชี้วัด สจก-6.1 (ขป21) : ร้อยละของการจัดทำโครงการศึกษา วิจัยและพัฒนาที่แล้วเสร็จตามแผนงาน

ชื่อตัวชี้วัด	: ร้อยละของการจัดทำโครงการศึกษา วิจัยและพัฒนาที่แล้วเสร็จตามแผน						
ความหมายของตัวชี้วัด	: <ul style="list-style-type: none"> o พิจารณาจากโครงการวิจัยและพัฒนาเพื่อใช้ในการปรับปรุงการทำงานที่แล้วเสร็จในปีงบประมาณ และโครงการต่อเนื่องที่แล้วเสร็จในปีงบประมาณ ทั้งนี้ไม่รวมโครงการวิจัยและพัฒนาต่อเนื่องที่แล้วเสร็จในปีถัดไป o พิจารณาจากโครงการศึกษาวิจัยและพัฒนาที่ สจก. ดำเนินการเองเท่านั้น 						
กลุ่มตัวชี้วัด	: <input checked="" type="checkbox"/> ตัวชี้วัดตามยุทธศาสตร์ (ขป21) <input type="checkbox"/> ตัวชี้วัดตามหน้าที่ <input type="checkbox"/> ตัวชี้วัดตามงานมอบหมายพิเศษ						
ประเภทตัวชี้วัด	: <input checked="" type="checkbox"/> ตัวชี้วัดสะท้อนความสำเร็จจากผู้ได้บังคับบัญชา <input type="checkbox"/> ตัวชี้วัดรายบุคคล						
เป้าหมาย	: ร้อยละ 100 (เสร็จสิ้น 1 ก.ย.58)						
	: การประเมินผลโครงการจัดรูปที่ดิน/คั้นคูน้ำ (2 โครงการ)						
น้ำหนักตัวชี้วัด	: 5.09%						
ผู้ครองตัวชี้วัด	: ผู้อำนวยการสำนักงานจัดรูปที่ดินกลาง						
สูตรในการคำนวณ	: ค่าเฉลี่ยของร้อยละผลการดำเนินงานของแต่ละงานศึกษา หรือวิจัยและพัฒนา						
เป้าหมายรายเดือน (ระดับ)	มีนาคม	เมษายน	พฤษภาคม	มิถุนายน	กรกฎาคม	สิงหาคม	กันยายน
	40	50	60	70	80	90	100
เกณฑ์การให้คะแนน	: 1 = ร้อยละ 50 2 = ร้อยละ 75 3 = ร้อยละ 100 4 = ร้อยละ 100 (เสร็จสิ้น 15 ก.ย.58) 5 = ร้อยละ 100 (เสร็จสิ้น 1 ก.ย.58)						
ข้อมูลพื้นฐาน/ เป้าหมาย	ปี 2555		ปี 2556		ปี 2557		
	100 % (2 โครงการ)		100 % (2 โครงการ)		100 % (2 โครงการ)		
ความถี่ในการเก็บ ข้อมูล/รายงาน	: ราย 6 เดือน						
แหล่งข้อมูล/ วิธีการเก็บข้อมูล	: ฝ่ายแผนงานและประเมินผล เป็นผู้ดำเนินการและรวบรวมโครงการวิจัยและพัฒนา						
ผู้กำกับตัวชี้วัด	: หัวหน้าฝ่ายแผนงานและประเมินผล โทร.0-2669-3553						
ผู้จัดเก็บตัวชี้วัด	: หัวหน้าฝ่ายแผนงานและประเมินผล โทร.0-2669-3553						

ตัวชี้วัด สจก-7.1 (ขป24.2) : ร้อยละของอัตราการเบิกจ่ายงบประมาณรายจ่ายลงทุน (ไตรมาส 4)

ชื่อตัวชี้วัด	: ร้อยละของอัตราการเบิกจ่ายงบประมาณรายจ่ายลงทุน (ไตรมาส 4)						
ความหมายของตัวชี้วัด	: <ul style="list-style-type: none"> o พิจารณาผลสำเร็จของการเบิกจ่ายงบประมาณ จะใช้อัตราการเบิกจ่ายเงินงบประมาณรายจ่ายลงทุน เป็นตัวชี้วัดความสามารถในการเบิกจ่ายเงินของสำนัก/กอง โดยจะใช้ข้อมูลการเบิกจ่ายงบประมาณจากระบบบริหารการเงินการคลังภาครัฐแบบอิเล็กทรอนิกส์ (GFMS) ทั้งนี้ ไม่รวมงบประมาณที่ได้รับการจัดสรรเพิ่มเติมระหว่างปีงบประมาณ o การคำนวณ จะไม่รวมงบประมาณที่ประหยัดได้และไม่ได้นำเงินดังกล่าวไปใช้จ่ายในโครงการอื่นต่อ ทั้งนี้ ต้องรายงานเงินที่ประหยัดได้ (งบประมาณเหลือจ่าย) เพื่อใช้ประกอบการประเมิน <u>เงื่อนไข</u> <ol style="list-style-type: none"> 1. งบลงทุนของการก่อสร้างงานคันคูน้ำใช้วงเงินงบประมาณตามยอดสรุปรวมสุดท้ายที่ส่งรายงานฯ กองแผนงาน 2. งบลงทุนของการก่อสร้างจัดรูปที่ดิน ไม่นำมารวมในการคำนวณ เนื่องจากเป็นเงินนอกงบประมาณ(เงินกองทุนจัดรูปที่ดิน) แต่ให้รวมงบลงทุนในส่วนของค่าครุภัณฑ์ ที่ดินและสิ่งก่อสร้างตามงบประมาณรายจ่าย และใช้วงเงินตามสัญญาจ้าง 3. ไม่นับรวมกับงบประมาณที่ขอส่งคืนกองแผนงาน 						
กลุ่มตัวชี้วัด	: <input checked="" type="checkbox"/> ตัวชี้วัดตามยุทธศาสตร์ (ขป24.2) <input type="checkbox"/> ตัวชี้วัดตามหน้าที่ <input type="checkbox"/> ตัวชี้วัดตามงานมอบหมายพิเศษ						
ประเภทตัวชี้วัด	: <input checked="" type="checkbox"/> ตัวชี้วัดสะท้อนความสำเร็จจากผู้ได้บังคับบัญชา <input type="checkbox"/> ตัวชี้วัดรายบุคคล						
เป้าหมาย	: ร้อยละ 90						
	: งบลงทุน จำนวน 655,319,400 บาท						
น้ำหนักตัวชี้วัด	: 15.25%						
ผู้ครองตัวชี้วัด	: ผู้อำนวยการสำนักงานจัดรูปที่ดินกลาง						
สูตรในการคำนวณ	: $(\text{ผลการเบิกจ่ายงบประมาณรายจ่ายงบลงทุน} \div \text{วงเงินงบประมาณรายจ่ายงบลงทุนที่ได้รับ}) \times 100$						
เป้าหมายรายเดือน (ร้อยละ)	มีนาคม	เมษายน	พฤษภาคม	มิถุนายน	กรกฎาคม	สิงหาคม	กันยายน
	60	65	70	75	80	85	90
เกณฑ์การให้คะแนน	: <ul style="list-style-type: none"> 1 = ร้อยละ 78 2 = ร้อยละ 81 3 = ร้อยละ 84 4 = ร้อยละ 87 5 = ร้อยละ 90 						
ข้อมูลพื้นฐาน/ เป้าหมาย	ปี 2555		ปี 2556		ปี 2557		
	89.04		95.63		97.22		

ความถี่ในการเก็บ ข้อมูล/รายงาน	:	รายไตรมาส
แหล่งข้อมูล/ วิธีการเก็บข้อมูล	:	สำนักงานจัดรูปที่ดินจังหวัดและโครงการปฏิบัติการคั้นคูนน้ำจะรายงานข้อมูลสรุปผลการใช้ จ่ายเงินที่เป็นเอกสาร / ระบบการรายงานผลการเบิกจ่ายงบประมาณ (Online) โดยฝ่าย แผนงานและประเมินผลเป็นผู้รวบรวม
ผู้กำกับตัวชี้วัด	:	หัวหน้าฝ่ายแผนงานและประเมินผล โทร.0-2669-3553 หัวหน้าสำนักงานจัดรูปที่ดินจังหวัด/ผู้อำนวยการโครงการปฏิบัติการคั้นคูนน้ำ
ผู้จัดเก็บตัวชี้วัด	:	หัวหน้าฝ่ายแผนงานและประเมินผล โทร.0-2669-3553

ตัวชี้วัด สจก-8.1 (ขป26): ร้อยละเฉลี่ยของข้าราชการที่ผ่านการประเมินสมรรถนะในระดับที่องค์กรคาดหวัง

ชื่อตัวชี้วัด	: ร้อยละเฉลี่ยของข้าราชการที่ผ่านการประเมินสมรรถนะในระดับที่องค์กรคาดหวัง		
ความหมายของตัวชี้วัด	: <ul style="list-style-type: none"> o ข้าราชการที่มีผลการประเมินสมรรถนะเท่ากับหรือมากกว่าระดับองค์กรคาดหวัง (Competency Fit) ยกตัวอย่างเช่น ข้าราชการระดับชำนาญการ 1 คน ต้องมีสมรรถนะทุกประเภทในระดับ 2 มีสมรรถนะที่ต้องประเมินได้แก่สมรรถนะหลักที่ ก.พ.กำหนดจำนวน 5 สมรรถนะ สมรรถนะหลักกรมชลประทานจำนวน 2 สมรรถนะและสมรรถนะตามลักษณะปฏิบัติงานที่ปฏิบัติจำนวน 3 สมรรถนะ รวมสมรรถนะที่มีการประเมินทั้งหมดจำนวน 10 สมรรถนะ ข้าราชการผู้นี้มีผลการประเมินสมรรถนะในระดับ 2 โดยผ่านเกณฑ์การประเมินจำนวน 8 สมรรถนะ และมีผลการประเมินสมรรถนะไม่ผ่านเกณฑ์การประเมินในระดับ 2 จำนวน 2 สมรรถนะ สรุปคือ มีสมรรถนะเท่ากับหรือมากกว่าสมรรถนะระดับ 2 (ระดับที่องค์กรคาดหวัง) จำนวน 8 สมรรถนะจากทั้งหมด 10 สมรรถนะ ดังนั้น เมื่อคิดร้อยละของการผ่านการประเมินสมรรถนะในระดับที่องค์กรคาดหวังของข้าราชการรายนี้ จึงคิดเป็นร้อยละ 80 		
กลุ่มตัวชี้วัด	: <input checked="" type="checkbox"/> ตัวชี้วัดตามยุทธศาสตร์ (ขป26) <input type="checkbox"/> ตัวชี้วัดตามหน้าที่ <input type="checkbox"/> ตัวชี้วัดตามงานมอบหมายพิเศษ		
ประเภทตัวชี้วัด	: <input type="checkbox"/> ตัวชี้วัดสะท้อนความสำเร็จจากผู้ใต้บังคับบัญชา <input checked="" type="checkbox"/> ตัวชี้วัดรายบุคคล		
เป้าหมาย	: ร้อยละ 80		
น้ำหนักตัวชี้วัด	: 1.69%		
ผู้ครองตัวชี้วัด	: ผู้อำนวยการสำนักงานจัดรูปที่ดินกลาง		
สูตรในการคำนวณ	: $(\text{จำนวนข้าราชการทุกคนที่มีการประเมินสมรรถนะที่เท่ากับหรือมากกว่าระดับที่องค์กรคาดหวัง} \div \text{จำนวนข้าราชการทุกคนที่มีการประเมิน}) \times 100$		
เป้าหมายรายเดือน (ร้อยละ)	ครั้งที่ 1 (เดือนตุลาคม – มีนาคม)	ครั้งที่ 2 (เดือนเมษายน – กันยายน)	
	80	80	
เกณฑ์การให้คะแนน	: <ul style="list-style-type: none"> 1 = ร้อยละ 60 2 = ร้อยละ 65 3 = ร้อยละ 70 4 = ร้อยละ 75 5 = ร้อยละ 80 		
ข้อมูลพื้นฐาน/เป้าหมาย	ปี 2555	ปี 2556	ปี 2557
	-	ร้อยละ 100	มากกว่าร้อยละ 80
ความถี่ในการเก็บข้อมูล/รายงาน	: ปีละ 2 ครั้ง ครั้งที่ 1 เดือน ต.ค. – มี.ค. ครั้งที่ 2 เดือน เม.ย. – ก.ย.		

แหล่งข้อมูล/ วิธีการเก็บข้อมูล	: ผลการประเมินสมรรถนะของบุคลากร จากแบบประเมินความรู้ความสามารถ ทักษะ และสมรรถนะและการวางแผนพัฒนารายบุคคล (IDP) หรือข้อมูลจากผลการประเมินสมรรถนะในระบบ EPP+
ผู้กำกับตัวชี้วัด	: หัวหน้าฝ่ายบริหารทั่วไป โทร.0-2669-4235
ผู้จัดเก็บตัวชี้วัด	: หัวหน้าฝ่ายบริหารทั่วไป โทร.0-2669-4235 หัวหน้าฝ่ายแผนงานและประเมินผล โทร.0-2669-3553 ผู้อำนวยการกลุ่มวิศวกรรม โทร.0-2241-5062 ผู้อำนวยการกลุ่มกฎหมายจัดรูปที่ดิน โทร.0-2241-3058 หัวหน้าฝ่ายกองทุนจัดรูปที่ดิน โทร.0-2243-6936 หัวหน้าสำนักงานจัดรูปที่ดินจังหวัด/ผู้อำนวยการโครงการปฏิบัติการคันคูน้ำ

ตัวชี้วัด 8.2 (ขป27): ร้อยละของระดับความพึงพอใจของบุคลากรต่อการปฏิบัติงาน

ชื่อตัวชี้วัด	:	ร้อยละระดับความพึงพอใจของบุคลากรต่อการปฏิบัติงาน
ความหมายของตัวชี้วัด	:	<p>o บุคลากรได้รับการมอบหมายงานที่เหมาะสมกับความรู้ความสามารถ มีการพัฒนาสมรรถนะให้สามารถปฏิบัติงานได้อย่างมืออาชีพ มีการแลกเปลี่ยนเรียนรู้ทั่วทั้งองค์กร มีเส้นทางความก้าวหน้าของสายอาชีพอย่างชัดเจน พัฒนาระบบการสรรหาอย่างเป็นธรรม เชื่อมโยงกับค่าตอบแทนและรางวัลจูงใจ เสริมสร้างความสัมพันธ์ที่เอื้อต่อการทำงานเป็นทีม มีสภาพแวดล้อมที่ปลอดภัยและถูกสุขอนามัยพร้อมรับต่อภาวะฉุกเฉินตลอดจนมีเครื่องมืออุปกรณ์ที่ทันสมัยและพอเพียง มีช่องทางรับฟังข้อมูลร้องทุกข์ที่หลากหลาย ผู้บริหารให้ความสำคัญในการแก้ไขปัญหาอย่างรวดเร็วและเป็นธรรม ก่อให้เกิดความสมดุลระหว่างชีวิตและการทำงาน อันจะนำไปสู่แรงจูงใจในการปฏิบัติงานตามค่านิยมองค์กร</p> <p>o ความพึงพอใจของบุคลากรต่อการปฏิบัติงาน ประกอบด้วย</p> <ol style="list-style-type: none"> 1. ด้านการเสริมสร้างบรรยากาศที่เอื้อต่อการทำงาน เพื่อให้บุคลากรทำงานอย่างมีประสิทธิภาพ มีขวัญกำลังใจในการทำงาน และสร้างสรรค์ผลงานที่มีคุณภาพให้แก่องค์กร 2. ด้านการเสริมสร้างแรงจูงใจในการปฏิบัติงาน เพื่อให้บุคลากรมีความสุข มีคุณธรรม จริยธรรม รวมทั้งมีความสมดุลระหว่างชีวิตส่วนตัวกับชีวิตการทำงาน มีขวัญกำลังใจที่ดี มีแรงจูงใจที่จะพัฒนาตนเองอย่างต่อเนื่อง 3. ด้านการสร้างระบบสวัสดิการที่ดีและเหมาะสม เพื่อช่วยเหลือและอำนวยความสะดวกให้แก่บุคลากร เพื่อประโยชน์แก่การดำรงชีพนอกเหนือจากสวัสดิการที่ราชการจัดให้ในกรณีปกติ หรือเพื่อประโยชน์แก่การสนับสนุนการปฏิบัติราชการ <p>ด้านนโยบายและการบริหารงาน เป็นการรับรู้นโยบายและการบริหารงาน ค่านิยมและวัฒนธรรมขององค์กรที่เหมาะสม</p>
กลุ่มตัวชี้วัด	:	<input checked="" type="checkbox"/> ตัวชี้วัดตามยุทธศาสตร์ (ขป27) <input type="checkbox"/> ตัวชี้วัดตามหน้าที่ <input type="checkbox"/> ตัวชี้วัดตามงานมอบหมายพิเศษ
ประเภทตัวชี้วัด	:	<input checked="" type="checkbox"/> ตัวชี้วัดสะท้อนความสำเร็จจากผู้ใต้บังคับบัญชา <input type="checkbox"/> ตัวชี้วัดรายบุคคล
เป้าหมาย	:	ร้อยละ 85
น้ำหนักตัวชี้วัด	:	5.09%
ผู้ครองตัวชี้วัด	:	ผู้อำนวยการสำนักงานจัดรูปที่ดินกลาง
สูตรในการคำนวณ	:	(ผลรวมคะแนนความพึงพอใจในแต่ละด้านของผู้ตอบแบบสอบถาม ÷ จำนวนด้านทั้งหมด) × ผู้ตอบแบบสอบถามทั้งหมด)
เกณฑ์การให้คะแนน	:	1 = ร้อยละ 65 2 = ร้อยละ 70 3 = ร้อยละ 75 4 = ร้อยละ 80 5 = ร้อยละ 85

ข้อมูลพื้นฐาน/ เป้าหมาย	:	ปี 2555	ปี 2556	ปี 2557
		78.95	78.43	79.58
ความถี่ในการเก็บ ข้อมูล/รายงาน	:	รายปี		
แหล่งข้อมูล/ วิธีการเก็บข้อมูล	:	ฝ่ายสวัสดิการ สบค. เป็นผู้ออกแบบสอบถาม เก็บรวบรวมข้อมูลและวิเคราะห์ข้อมูล		
ผู้กำกับตัวชี้วัด	:	หัวหน้าฝ่ายแผนงานและประเมินผล โทร.0-2669-3553		
ผู้จัดเก็บตัวชี้วัด	:	หัวหน้าฝ่ายสวัสดิการ สบค. หัวหน้าฝ่ายแผนงานและประเมินผล (สจก.) โทร.0-2669-3553		

ตัวชี้วัด 9.1 (ขป28): ค่าเฉลี่ยคะแนนการตรวจประเมินการจัดการความรู้ (KMA)

ชื่อตัวชี้วัด	:	ค่าเฉลี่ยคะแนนการตรวจประเมินการจัดการความรู้ (KMA)		
ความหมายของตัวชี้วัด	:	<p>ค่าเฉลี่ยคะแนนการตรวจประเมินการจัดการความรู้ (Knowledge Management Assessment : KMA หรือการจัดการความรู้สู่ความเป็นเลิศ) พิจารณาจากคะแนนการตรวจประเมินการดำเนินการจัดการความรู้ของสำนัก/กอง หมวด 1 – 7 โดยการตรวจประเมินจากหลักฐานที่แสดงบนเว็บคลังความรู้ของสำนัก/กอง กำหนดเกณฑ์การให้คะแนนดังนี้</p> <p>ค่าเฉลี่ยคะแนนตามเกณฑ์การตรวจประเมินการจัดการความรู้ระดับสำนัก/กอง หมวดที่ 1 – 7</p> <p>ระดับ 1 ค่าเฉลี่ยคะแนน 1.00 – 1.50 คะแนน</p> <p>ระดับ 2 ค่าเฉลี่ยคะแนน 1.51 – 2.00 คะแนน</p> <p>ระดับ 3 ค่าเฉลี่ยคะแนน 2.01 – 2.50 คะแนน</p> <p>ระดับ 4 ค่าเฉลี่ยคะแนน 2.51 – 3.00 คะแนน</p> <p>ระดับ 5 ค่าเฉลี่ยคะแนน 3.01 – 5.00 คะแนน</p>		
กลุ่มตัวชี้วัด	:	<input checked="" type="checkbox"/> ตัวชี้วัดตามยุทธศาสตร์ (ขป28) <input type="checkbox"/> ตัวชี้วัดตามหน้าที่ <input type="checkbox"/> ตัวชี้วัดตามงานมอบหมายพิเศษ		
ประเภทตัวชี้วัด	:	<input checked="" type="checkbox"/> ตัวชี้วัดสะท้อนความสำเร็จจากผู้ได้บังคับบัญชา <input type="checkbox"/> ตัวชี้วัดรายบุคคล		
เป้าหมาย	:	ระดับ 5		
น้ำหนักตัวชี้วัด	:	5.09%		
ผู้ครองตัวชี้วัด	:	ผู้อำนวยการสำนักงานจัดรูปที่ดินกลาง		
สูตรในการคำนวณ	:	-		
เกณฑ์การให้คะแนน	:	<p>ระดับ 1 = 1.00 – 1.50 คะแนน</p> <p>ระดับ 2 = 1.51 – 2.00 คะแนน</p> <p>ระดับ 3 = 2.01 – 2.50 คะแนน</p> <p>ระดับ 4 = 2.51 – 3.00 คะแนน</p> <p>ระดับ 5 = 3.01 – 5.00 คะแนน</p>		
ข้อมูลพื้นฐาน/ เป้าหมาย	:	ปี 2555	ปี 2556	ปี 2557
		3.27	3.49	3.49
ความถี่ในการเก็บ ข้อมูล/รายงาน	:	รายปี		
แหล่งข้อมูล/ วิธีการเก็บข้อมูล	:	คณะทำงาน KM สจก.		

ผู้กำกับตัวชี้วัด	:	คณะทำงาน KM สจก.
ผู้จัดเก็บตัวชี้วัด	:	คณะทำงาน KM สจก. คณะทำงาน KM กรมชลประทาน

ตัวชี้วัด สจก-10.1 (ขป29.2): คุณภาพเว็บไซต์ของสำนัก/กอง

ชื่อตัวชี้วัด	: คุณภาพเว็บไซต์สำนัก/กอง		
ความหมายของตัวชี้วัด	: <ul style="list-style-type: none"> o คุณภาพเว็บไซต์ของสำนัก/กองตามเกณฑ์ที่คณะกรรมการกำหนด o ภายได้ website ของ สจก. มีwebpage ของแต่ละ ผคน./สจจ./กลุ่ม/ฝ่าย การปรับปรุงเปลี่ยนแปลงใดๆ ใน webpage สจก.ให้อิสระกับ ผคน./สจจ./กลุ่ม/ฝ่าย ในการดำเนินการ และ webpage ของ สจจ.ให้เชื่อมโยงกับ website ของจังหวัดนั้นๆ และใน ส่วนของ ผคน.ให้เชื่อมโยงกับสำนักชลประทาน o คณะทำงาน Website สจก. เป็นผู้ติดตามและประเมินตนเอง 		
กลุ่มตัวชี้วัด	: <input checked="" type="checkbox"/> ตัวชี้วัดตามยุทธศาสตร์ (ขป29.2) <input type="checkbox"/> ตัวชี้วัดตามหน้าที่ <input type="checkbox"/> ตัวชี้วัดตามงานมอบหมายพิเศษ		
ประเภทตัวชี้วัด	: <input checked="" type="checkbox"/> ตัวชี้วัดสะท้อนความสำเร็จจากผู้ได้บังคับบัญชา <input type="checkbox"/> ตัวชี้วัดรายบุคคล		
เป้าหมาย	: ระดับ 5		
น้ำหนักตัวชี้วัด	: 5.09%		
ผู้ครองตัวชี้วัด	: ผู้อำนวยการสำนักงานจัดรูปที่ดินกลาง		
สูตรในการคำนวณ	: เกณฑ์ของศูนย์เทคโนโลยีสารสนเทศและการสื่อสาร รายละเอียดการดำเนินการจะต้องเรียงตามลำดับและไม่ข้ามขั้นตอน		
เกณฑ์การให้คะแนน	: <ul style="list-style-type: none"> ระดับ 1 = 10 คะแนน ระดับ 2 = 30 คะแนน ระดับ 3 = 50 คะแนน ระดับ 4 = 70 คะแนน ระดับ 5 = 100 คะแนน 		
ข้อมูลพื้นฐาน/ เป้าหมาย	: ปี 2555	: ปี 2556	: ปี 2557
	: ระดับ 5	: ระดับ 5	: ระดับ 5
ความถี่ในการเก็บ ข้อมูล/รายงาน	: รายปี		
แหล่งข้อมูล/ วิธีการเก็บข้อมูล	: คณะทำงาน Website สจก. เป็นผู้ติดตามและควบคุม Web page		
ผู้กำกับตัวชี้วัด	: คณะทำงาน Website สจก.		
ผู้จัดเก็บตัวชี้วัด	: คณะทำงาน Website สจก.		

การพัฒนาการบริหารจัดการภาครัฐด้านคุณภาพเว็บไซต์ ของสำนัก/กอง และหน่วยงานภายในสังกัด
เกณฑ์การให้คะแนนกรณีเป็นตัวชี้วัดแผนการดำเนินงานตามขั้นตอน ประจำปีงบประมาณ พ.ศ.2558

ระดับคะแนน	รายละเอียดการดำเนินการ	คะแนน
1	<p>1.โครงสร้างเว็บไซต์</p> <p>1.1 มีเว็บไซต์สำนัก/กอง ที่สามารถเข้าถึงได้ (1 คะแนน)</p> <p>1.2 มีแถบเมนูหลัก ปรากฏด้านบนของเว็บไซต์ ประกอบด้วย</p> <p>(1) หน้าหลัก (1 คะแนน)</p> <p>(2) เกี่ยวกับองค์กรประกอบด้วยเมนูย่อย ดังนี้ (2 คะแนน)</p> <ul style="list-style-type: none"> - โครงสร้างหน่วยงาน - หน้าที่ความรับผิดชอบตามภารกิจ - ยุทธศาสตร์ของสำนัก/กอง <p>(3) คำรับรองการปฏิบัติราชการประกอบด้วยเมนูย่อย ดังนี้ (2 คะแนน)</p> <ul style="list-style-type: none"> - คำรับรองปฏิบัติราชการ - รายงานผลการปฏิบัติราชการตามคำรับรอง <p>(4) ติดต่อเรา ประกอบด้วยเมนูย่อย ดังนี้ (2 คะแนน)</p> <ul style="list-style-type: none"> - ที่ตั้งหน่วยงาน - หมายเลขโทรศัพท์ติดต่อ <p>(5) ผังเว็บไซต์ (Site Map) (1 คะแนน)</p> <p>1.3 มีผู้รับผิดชอบดูแลข้อมูลและผู้ดูแลเว็บไซต์อย่างชัดเจนและสามารถติดต่อได้ (1 คะแนน)</p>	10
2 (1+2)	<p>2.การออกแบบเว็บไซต์</p> <p>2.1 มีการออกแบบและจัดวางเมนูหลักแต่ละหน้าเว็บเพจเป็นรูปแบบเดียวกัน (5 คะแนน)</p> <p>2.2 มีรูปแบบ โครงสร้างสี ตัวอักษร และภาพที่ปรากฏเหมาะสมกับหน่วยงานราชการ สื่อถึงภาพลักษณ์ที่ดีต่อองค์กร มีการใช้เครื่องหมายหรือสัญลักษณ์ขององค์กรที่ถูกต้อง (5 คะแนน)</p> <p>2.3 มีการแสดงผลอักษรภาษาไทยถูกต้อง อ่านออกได้โดยไม่ผิดเพี้ยน (5 คะแนน)</p> <p>2.4 มีการจัดหมวดหมู่ข้อมูลดี และข้อมูลสำคัญง่ายต่อการเข้าถึง ไม่ควรอยู่ลึกเกินไป (5 คะแนน)</p>	20
3 (1+2+3)	<p>3.การเชื่อมโยง (Link)</p> <p>3.1 มีปุ่มเชื่อมโยงข้อมูลไปยังหน้าหลักและหน่วยงานในระดับสำนัก/กอง/โครงการ ภายใต้สังกัดกรมชลประทาน (4 คะแนน)</p> <p>3.2 มีสัญลักษณ์ปุ่มเชื่อมโยงข้อมูล (Link) ในรูปแบบภาพหรือข้อความต้องสอดคล้องกับเนื้อหาภายใน (4 คะแนน)</p> <p>3.3 การเชื่อมโยงข้อมูล ต้องไม่เกิดหน้าว่างเปล่าหรือปรากฏข้อความผิดพลาดของโปรแกรม (4 คะแนน)</p> <p>3.4 มีข้อมูลการให้บริการของหน่วยงาน (4 คะแนน)</p> <p>3.5 มีบริการ Download โปรแกรมต่างๆ (4 คะแนน)</p>	20

ระดับคะแนน	รายละเอียดการดำเนินการ	
4 (1+2+3+4)	<p>4.การใช้เทคนิคในการพัฒนาเว็บไซต์</p> <p>4.1 มีการเผยแพร่ข้อมูลในรูปแบบเสียง ภาพเคลื่อนไหว หรือวีดิทัศน์ ตามความเหมาะสม (5 คะแนน)</p> <p>4.2 มีระบบสืบค้นข้อมูล โดยสามารถสืบค้นได้ทั้งหน่วยงานภายในและภายนอก (5 คะแนน)</p> <p>4.3 มีเครื่องมือสำหรับเก็บข้อมูล การเข้าเยี่ยมชมเว็บไซต์ เช่น จำนวนครั้งการเข้าเยี่ยมชม (5 คะแนน)</p> <p>4.4 มีช่องทางการเชื่อมโยงข้อมูลไปยังระบบ Social Network ของหน่วยงานของตน เช่น Facebook หรือ Fan page หรืออื่นๆ (5 คะแนน)</p>	20
5 (1+2+3+4+5)	<p>5.การ Update และการแสดงผลข้อมูล</p> <p>5.1 มีคำสั่งแต่งตั้ง หนังสือเวียน รายงานการประชุม ประกาศ ข่าวประชาสัมพันธ์ที่ทันสมัย และแสดงวันที่มีการปรับปรุงข้อมูลครั้งล่าสุด (10 คะแนน)</p> <p>5.2 ข้อมูลเป็นปัจจุบัน (Update) ไม่น้อยกว่าร้อยละ 90 ของข้อมูลที่เผยแพร่ (10 คะแนน)</p> <p>5.3 มีการแสดงผลข้อมูลในรูปแบบภาษาไทยและภาษาอังกฤษ (10 คะแนน)</p>	30
	รวม	100

ตัวชี้วัด สจก-10.2 (ขป29.1): ร้อยละของการบันทึกข้อมูลในระบบติดตามออนไลน์

ชื่อตัวชี้วัด	: ร้อยละของการบันทึกข้อมูลในระบบติดตามออนไลน์						
ความหมายของตัวชี้วัด	: <ul style="list-style-type: none"> ○ ร้อยละของการบันทึกข้อมูลในระบบติดตามออนไลน์ของสำนักที่มีงบรายจ่ายลงทุน เป็นการวัดความครบถ้วนในการบันทึกข้อมูลในระบบติดตามออนไลน์ ของสำนักตาม เอกสารงบประมาณรายจ่ายประจำปีงบประมาณ พ.ศ.2558 (พ.ร.บ.) ประกอบด้วย การบันทึกข้อมูลทั่วไป กระบวนการจัดซื้อจัดจ้าง ปัญหาอุปสรรค การเบิกจ่ายงบประมาณ แผน/ผลการปฏิบัติงาน และการบันทึกรูปภาพโครงการก่อน ระหว่าง และหลังจากการ ดำเนินการแล้วเสร็จ ○ พิจารณาจากจำนวนช่องข้อมูลที่ต้องบันทึกในระบบทั้งหมด 44 ช่อง (ขั้นตอนการจัดซื้อ จัดจ้าง แผน ผล จำนวน 38 ช่อง และข้อมูลแผนที่ประมาณการ 6 ช่อง) ตัวอย่างเช่น <ul style="list-style-type: none"> รายการ ก. บันทึก 36 ช่อง $(36/44) \times 100 = 81.81\%$ รายการ ข. บันทึก 38 ช่อง $(38/44) \times 100 = 86.36\%$ รายการ ค. บันทึก 44 ช่อง $(44/44) \times 100 = 100.00\%$ รวม $(ก+ข+ค) / 3$ $(81.81+86.36+100.00) / 3 =$ ค่าเฉลี่ย 89.39 คะแนน = 2.8780 						
กลุ่มตัวชี้วัด	: <input checked="" type="checkbox"/> ตัวชี้วัดตามยุทธศาสตร์ (ขป29.1) <input type="checkbox"/> ตัวชี้วัดตามหน้าที่ <input type="checkbox"/> ตัวชี้วัดตามงานมอบหมายพิเศษ						
ประเภทตัวชี้วัด	: <input checked="" type="checkbox"/> ตัวชี้วัดสะท้อนความสำเร็จจากผู้ได้บังคับบัญชา <input type="checkbox"/> ตัวชี้วัดรายบุคคล						
เป้าหมาย	: ร้อยละ 100						
น้ำหนักตัวชี้วัด	: 5.09%						
ผู้ครองตัวชี้วัด	: ผู้อำนวยการสำนักงานจัดรูปที่ดินกลาง						
สูตรในการคำนวณ	: $\left[\frac{\text{ช่องรายการที่บันทึก}}{\text{ช่องรายการทั้งหมดที่ต้องบันทึก}} \right] \times 100$						
เป้าหมายรายเดือน (ร้อยละ)	มีนาคม	เมษายน	พฤษภาคม	มิถุนายน	กรกฎาคม	สิงหาคม	กันยายน
	100	100	100	100	100	100	100
เกณฑ์การให้คะแนน	: <ul style="list-style-type: none"> 1 = ร้อยละ 80 2 = ร้อยละ 85 3 = ร้อยละ 90 4 = ร้อยละ 95 5 = ร้อยละ 100 						
ข้อมูลพื้นฐาน/เป้าหมาย	ปี 2555		ปี 2556		ปี 2557		
	-		94.32		99.17		

<p>ความถี่ในการเก็บข้อมูล/รายงาน</p>	<p>:</p> <ul style="list-style-type: none"> ○ รายงานการเบิกจ่ายงบประมาณ ส่งรายงานทุกวันจันทร์ที่ 1 และ 3 ของเดือน ○ บันทึกผลการจัดซื้อจัดจ้าง Cash flow และ Plus ในระบบติดตามออนไลน์ ○ บันทึกผลการปฏิบัติงานในระบบติดตามออนไลน์ บันทึกข้อมูลทุกวันอังคาร
<p>แหล่งข้อมูล/วิธีการเก็บข้อมูล</p>	<p>:</p> <p>สำนักงานจัดรูปที่ดินจังหวัด และโครงการปฏิบัติการคั่นคูน้ำ บันทึกข้อมูลผลการจัดซื้อจัดจ้าง Cash flow บันทึกผลการปฏิบัติงานและ Plus ในระบบติดตามผลการการปฏิบัติงานและการใช้จ่ายงบประมาณ และส่งข้อมูลที่เป็นรายงานการเบิกจ่ายงบประมาณมาที่ฝ่ายแผนฯ ซึ่งเป็นผู้บันทึกข้อมูลในระบบติดตามออนไลน์ ณ วันที่ 30 ก.ย. 58</p>
<p>ผู้กำกับตัวชี้วัด</p>	<p>:</p> <p>หัวหน้าฝ่ายแผนงานและประเมินผล โทร.0-2669-3553 ผู้อำนวยการโครงการปฏิบัติการคั่นคูน้ำ หัวหน้าสำนักงานจัดรูปที่ดินจังหวัด</p>
<p>ผู้จัดเก็บตัวชี้วัด</p>	<p>:</p> <p>หัวหน้าฝ่ายแผนงานและประเมินผล โทร.0-2669-3553 ผู้อำนวยการโครงการปฏิบัติการคั่นคูน้ำ หัวหน้าสำนักงานจัดรูปที่ดินจังหวัด</p>

ตัวชี้วัด สจก-10.3 : การพัฒนาระบบ GIS ด้านการจัดรูปที่ดิน

ชื่อตัวชี้วัด	: การพัฒนาระบบ GIS ด้านการจัดรูปที่ดิน							
ความหมายของตัวชี้วัด	: <ul style="list-style-type: none"> ○ ระบบ GIS ครอบคลุมเรื่องรายละเอียดรายการแปลงกรรมสิทธิ์ที่ดินในเขตโครงการจัดรูปที่ดิน ○ สำนักงานจัดรูปที่ดินจังหวัดเป็นผู้ดำเนินการในการพัฒนาระบบ GIS ด้านการจัดรูปที่ดิน 							
กลุ่มตัวชี้วัด	: <input type="checkbox"/> ตัวชี้วัดตามยุทธศาสตร์ <input type="checkbox"/> ตัวชี้วัดตามหน้าที่ <input checked="" type="checkbox"/> ตัวชี้วัดตามงานมอบหมายพิเศษ							
ประเภทตัวชี้วัด	: <input type="checkbox"/> ตัวชี้วัดสะท้อนความสำเร็จจากผู้ได้บังคับบัญชา <input checked="" type="checkbox"/> ตัวชี้วัดรายบุคคล							
เป้าหมาย	: ระดับ 5							
	: พื้นที่เป้าหมาย 3 สจจ. ดังนี้ 1. สำนักงานจัดรูปที่ดินจังหวัดขอนแก่น (พื้นที่จังหวัดขอนแก่น) 2. สำนักงานจัดรูปที่ดินจังหวัดกาฬสินธุ์ (พื้นที่จังหวัดกาฬสินธุ์) 3. สำนักงานจัดรูปที่ดินจังหวัดสุรินทร์ (พื้นที่จังหวัดศรีสะเกษ)							
น้ำหนักตัวชี้วัด	: 1.70%							
ผู้ครองตัวชี้วัด	: ผู้อำนวยการสำนักงานจัดรูปที่ดิน							
สูตรในการคำนวณ	: -							
เป้าหมายรายเดือน (ระดับ)	: มีนาคม	: เมษายน	: พฤษภาคม	: มิถุนายน	: กรกฎาคม	: สิงหาคม	: กันยายน	
	: 1	: 1	: 1	: 2	: 3	: 4	: 5	
เกณฑ์การให้คะแนน	: ระดับ 1 = 1 คะแนน (รวบรวมข้อมูล GIS พื้นฐานของจังหวัด) ระดับ 2 (1+2) = 2 คะแนน (ข้อมูลโครงการชลประทานขนาดกลางและขนาดใหญ่) ระดับ 3 (1+2+3) = 3 คะแนน (ข้อมูลเขตโครงการจัดรูปที่ดินและรูปผังแปลงที่ดิน) ระดับ 4 (1+2+3+4) = 4 คะแนน (ข้อมูลรายละเอียดแปลงกรรมสิทธิ์ที่ดินแยกรายแปลง) ระดับ 5 (1+2+3+4+5) = 5 คะแนน (ข้อมูลการจ่ายเงินคืนทุนค่าจัดรูปที่ดินแยกเป็นรายแปลง)							
ข้อมูลพื้นฐาน/ เป้าหมาย	: ปี 2555		: ปี 2556			: ปี 2557		
	: 3 จังหวัด คือ กาญจนบุรี / นครปฐม และ นครสวรรค์		: 2 จังหวัด คือ สิงห์บุรี และ อ่างทอง			: 2 จังหวัด คือ พระนครศรีอยุธยาและ สกลนคร		
ความถี่ในการเก็บข้อมูล/รายงาน	: รายปี							
แหล่งข้อมูล/ วิธีการเก็บข้อมูล	: สจจ.ขอนแก่น / สจจ.กาฬสินธุ์ และสจจ.สุรินทร์ (ศรีสะเกษ) เป็นผู้ดำเนินการและเก็บรวบรวมข้อมูล							

<p>ผู้กำกับตัวชีวิต</p>	<p>หัวหน้าฝ่ายแผนงานและประเมินผล โทร.0-2669-3553 หัวหน้าสำนักงานจัดรูปที่ดินจังหวัดขอนแก่น โทร.0-4324-1492 หัวหน้าสำนักงานจัดรูปที่ดินจังหวัดกาฬสินธุ์ หัวหน้าสำนักงานจัดรูปที่ดินจังหวัดสุรินทร์ (ศรีสะเกษ) โทร.0-4414-2604</p>
<p>ผู้จัดเก็บตัวชีวิต</p>	<p>หัวหน้าสำนักงานจัดรูปที่ดินจังหวัดขอนแก่น โทร.0-4324-1492 หัวหน้าสำนักงานจัดรูปที่ดินจังหวัดกาฬสินธุ์ หัวหน้าสำนักงานจัดรูปที่ดินจังหวัดสุรินทร์ (ศรีสะเกษ) โทร.0-4414-2604</p>